AÑO NOVENO — Núm. 2.935 | Dirección, Redacción y Administración: AVENIDA DE MAYO 769 | (Porte pago) | Buenos Aires, miércoles 30 de abril de 1924

Todas las cartas destinadas a la Redacción deben ser dirigidas al director

Como el diario no pueda responsabilizarse por los manuscritos que se le envíen, ruega a los autores guarden copia de ellos.

Dirección Telegráfica: EPOCA, Buenos Aires.

Teléfonos: U. T. Administración 7370, Avenida; Administrador, 7873 id.; Director, 7375 id.; Redacción, 7372 id.; Publicidad, 7371 id.; 2.a edición, 7374 id.; con 20 aparatos internos.

Cooperativa: 3827, Central.

La Epoca

PRECIOS DE SUBSCRIPCION

CAPITAL

$ m|n. $ m|n. $ m|n. $ m|n.
Por mes 2.50. Trimestre 7.50. Semestre 15. Año [illegible]

INTERIOR

$ m|n. $ m|n. $ m|n.
Trimestre 7.50. Semestre 15. Año [illegible]

EXTERIOR

$ oro $ oro $ oro $ oro
Por mes 2.50. Trimestre 7.50. Semestre 15. Año [illegible]

Número del día, 0.10. — Número atrasado (dentro de los 30 días), 0.20. Pasado el mes $ [illegible] el ejemplar.

Servicio telegráfico especial para LA EPOCA de la United Press y de nuestros corresponsales

El presupuesto británico y la opinión pública

El presupuesto británico

LONDRES, abril 30, (U. Press)—Las manifestaciones hechas en la Cámara de los Comunes por el canciller del Tesoro, Mr. Snowden sobre el presupuesto, han sido aprobadas en general por toda la prensa y el público, donde se sume por anticipado una unión entre liberales y laboristas y se considera que la abolición de los llamados "derechos Mackenna" podrá oponerse con facilidad al ataque de los conservadores.

LONDRES, abril 30, (U. Press)—La alegría de los liberales vése reflejada en el comentario del "Daily Chronicle" en que dice que "el presupuesto abarca todas las propuestas por las que ellos lucharon durante generaciones.

Los miembros liberales del parlamento se reunirán hoy a medio día a objeto de decidir formalmente la política a seguir.

El "Times", de tendencia conservadora, crée que la división de liberales y laboristas, ha desaparecido.

La "Westminter Gazette" dice que el presupuesto presentado por el gobierno laborista es el mejor que se haya conocido desde hace cincuenta años.

Asamblea de accionistas del Crédito Italiano

ROMA, abril 30 (Especial)—"Il Giornali d' Italia" publica una crónica detallada de la asamblea de accionistas del Crédito Italiano, realizada en Génova, y dice que fué una de las más agitadas.

Durante la asamblea el Sr. Mangili preguntó que sucedería a las 10.000 acciones nuevas. El abogado Nazzani también recalcó su disidencia con el proyectado aumento de capital, pues ello tendería a reducir el valor de las acciones que están en el mercado, e insistió en que la inflación sería perjudicial a los accionistas.

El comendador Bagnara, de Génova, manifestó a la asamblea que el aumento de capital era una medida oportuna, pero deseaba que la asamblea estuviera inspirada por cierto orgullo local, pues "si el Crédito Italiano se llama Italiano, es, sin embargo, de origen genovés, y nosotros los genoveses estamos orgullosos de haber dado vida a una institución que goza de tanto prestigio en Italia y en el extranjero".

[illegible] que de locura

PARIS, abril 30 (Especial)—Comunican de Lorient que el sub-oficial Carpe, comandante del pequeño fuerte de Kernevel, perdió súbitamente el uso de sus facultades mentales, y después de atrincherarse en el fuerte, disparó contra los soldados que se habían enviado para desalojarlo. Cuarenta miembros de la Policía naval, después de estar expuestos a un rudo tiroteo, consiguieron por fin reducir al hombre enloquecido, y después de colocarle un chaleco de fuerza, lo enviaron al hospital.

El asesinato de los estafeteros españoles

MADRID, abril 30 (United Press)—El Consejo de Guerra que juzgará a los asesinos de los estafeteros comenzará sus reuniones a fines de semana. Se aguarda la llegada de dos encubridores que fueron detenidos en Ciudad Real para dar por concluido el sumario.

El capitán general fijará el tiempo que se dará a la defensa para estudio del sumario.

Los procesados que se hallan en la cárcel se notan muy abatidos y están siendo objeto de severa vigilancia para evitar que se suiciden.

Detención de un criminal

MOSCU, abril 30 (United Press)—Anuncian de Poltay que fué arrestado allí el sujeto Lukar Nass, asesino de varias niñas, a las que había enterrado en un sótano.

La policía, agrega la información, ha descubierto hasta ahora 10 cadáveres de las jóvenes asesinadas por el criminal durante el año.

URUGUAY

(De nuestro corresponsal)

Mañana cumplen 7 años de la muerte del maestro Rodó. El lunes se inaugurará la Universidad Libre. Suspendió sus sesiones la Convención Blanca. Otras noticias.

MONTEVIDEO, Abril 30. — Mañana se suspenderá el servicio de vapores entre Buenos Aires y Montevideo.

Durante la manifestación obrera se suspenderá el tráfico de tranvías.

Un grupo de artistas, intelectuales, y periodistas ofrecerán un banquete al pintor Dr. Pedro Figari con motivo del éxito obtenido por las telas regionales que exibe actualmente.

El lunes comenzará su funcionamiento la Facultad Libre organizada por los estudiantes de Derecho en huelga. La Escuela Italiana les cedió su local.

Los primeros profesores que ocuparon las cátedras son los Dres. Carnelli, Debali, Rodríguez Larreta, [illegible], Carnelli, Sobrin, Buero, Rossi, [illegible], Frugoni, Minelli, Shakleton, [illegible].

[illegible] hasta el 18 de julio sus [illegible] la Convención Nacionalista.

La [illegible] abrió firme, operando con preferencia los frigoríficos, pagando novillos 90, vacas 70, bueyes 7[illegible].

[illegible] recuerdan que mañana es el [illegible] aniversario de la muerte de [illegible].

El ministro de Industrias activa la fundación del Banco Agrícola Industrial.

El vuelo alrededor del mundo

DUTCH BARBOR (Alaska), abril 30, (U. Press)— Los aviadores norteamericanos que realizan el vuelo alrededor del mundo se hallan con un atraso de tres semanas en el desarrollo de la prueba iniciada.

Los tenientes Wada, Nelson y Smith, recibieron un mensaje del mayor Martin en que los anuncia que a causa de las reparaciones que debe efectuar a su aparato se verá obligado a demorarse en Chignik más tiempo del que en un principio se había creído.

LONDRES, abril 30, (Especial)—Anuncian de Allahabad, que "The Pioneer" informa que el accidente sufrido a la máquina del aviador Mac Laren es más grave de lo que se había supuesto en el primer informe, y el vuelo será probablemente, de una quincena.

Importación de harina

MALAGA, abril 30 (Unietd Press)—El gobernador recibió un telgrama del director en que se le comunica la autorización del mismo para importar harina extranjera en caso fuera necesario.

El rey Alfonso en viaje

BURDEOS abril 30 (United Press)—El rey de España salió de ésta rumbo a Biarritz.

El comercio de drogas

PARIS, abril 30 (Especial)—Informan de Ginebra que la conferencia preparatoria sobre el opio terminó sin que se adoptará ninguna resolución importante, debido a la imposibilidad de hallar una base práctica para prorratear la manufactura de drogas. La contraversia mayor fué la ocasionada por la cuestión de la cocaína.

Estados Unidos, Gran Bretaña y Holanda, sometieron cada una un proyecto de convención limitando la producción de opio y cocaína; Estados Unidos trató de resolver las dificultades encontradas en las discusiones previas, en tanto que Gran Bretaña propició la limitación de la manufactura de narcóticos en lugar de reglamentar la producción de hojas de coca y de plantas soporíferas.

Los holandeses, en cambio, se mostraron partidarios de limitar el cultivo de materias primas.

El Sr. van Mettum, que presidía, propició especialmente la limitación de la producción de la coca que está circunscrita prácticamente a Java, el Perú y Bolivia.

M. Borgeois, delegado de Francia, anunció que el proyecto francés será sometido antes de la reunión fijada para el 9 de Junio.

Los representantes de los países productores de narcóticos serán invitados a la conferencia a celebrarse en un proyecto común, el que sería elevado a la Conferencia Internacional de noviembre.

La inmigración japonesa en Norte América

WASHINGTON, abril 30, (United Press)— La tendencia que denotan ciertos miembros de las comisiones de inmigración, del senado y la cámara, para resistirse a un compromiso sobre la exclusión de los japoneses, es el único obstáculo con que tropiezan las propuestas del presidente Coolidge.

Según se manifiesta en la Casa Blanca, los miembros de la minería piden que la inmigración japonesa sea regulada por una legislación, en lugar de serlo por un tratado.

Cuando los miembros de las comisiones mencionadas presenten su informe se cree muy posible una lucha sobre el asunto.

Tratado suizo-brasileño

BERNA, abril 30 (United Press)—El Consejo Federal, adoptó, sujeto a ratificación por el parlamento, el tratado de arbitraje suizo brasileño.

Reducción de un impuesto

WASHINGTON, abril 30 (Especial)—El senado, al considerar el presupuesto, votó la reducción del impuesto a los camiones-automóviles y a los neumáticos, aumentando en cambio, en un 10 por ciento el de los equipos de radiotelefonía.

Declaraciones de un diplomático español

LONDRES, abril 30, (U. Press)—corte de Saint James, señor Merry del Val, entrevistado con respecto a los inquietantes rumores circulantes, según los cuales se estaba contemplando proceder a un cambio en el control de los ferrocarriles españoles, empresas en las cuales se hallan invertidos millones de libras esterlinas, manifestó que las condiciones reinantes en España eran por demás reconfortantes y que en cuanto se refería a los ferrocarriles "no podía ser más tranquila".

"No existe por el momento, dijo, peligro alguno de revolución violenta de ninguna clase."

Aludiendo a los sistemas ferroviarios dijo que el consejo superior ferrocarrilero estaba integrado por representantes de las compañías y también del gobierno y que sólo se reunía en Madrid con el propósito de convenir sobre el futuro de las líneas férreas y para aconsejar al gobierno sobre si debían continuarse los subsidios o procederse al aumento de las tarifas.

Emigración española

ALMERIA abril 30 (United Press)—Durante el mes que hoy termina se embarcaron en este puerto 179 emigrantes para la Argentina y 346 para el Brasil.

Sociedad "Euskal-Echea"

La Comisión Directiva de la Sociedad de Confraternidad Vascongada "Euskal-Echea" ha resuelto que en conmemoración de la Santa Cruz y en memoria de los socios y bienhechores fallecidos durante el año, se celebre una función religiosa el domingo 4 del próximo mes de mayo a las 10, en la iglesia de San Juan de esta ciudad y el siguiente domingo día 11 a las 10 en la Capilla de los Institutos de Lavallol.

Durante las ceremonias referidas, se rememorará a los siguientes socios fallecidos:

Aguerre Pedro, Arriarán Andrés de Aurteneche Enrique, Baderes Ferminia Ohaddiz de, Bercaitz Carlos, Bereau Martín J., Bonino Amina A. de, Capurro Antonia, Casenave Juan Casenave Juan (hijo), Costas Dr. Francisco, Echegoyen Domingo, Elizalde Eduardo J. Espel Ana E. de, Etchegoyhen María A. de, Ganzabal Julián, Galarregui Sebastiana C. de, Basterreira Andres, Luro Susana Cambaceres de, Gil Gigorraga Luis, Guillón Luis, Lacarra Juan, Larriera Alvaro, Larumbe Antonio, Legris Pedro, Leguina Juana I. de, Lizarralde Dr. Daniel, Menditeguy Lucía E. de, Ochoa de Retana Martina O. de, Orensanz Pedro, Pradere Luis, Sagastí Dámaso, Saralegui Francisco, Scasso Victoria B. de, Soulés Germán, Thiers María O. de, Salaberry Dr. Domingo F.

Caja Nacional de Jubilaciones y Pensiones Ferroviarias

NOMINA DE LOS BENEFICIOS ACORDADOS POR EL DIRECTORIO

El directorio de la Caja Nacional de Jubilaciones y Pensiones de empleados y obreros Ferroviarios en su última sesión acordó los siguientes beneficios:

Jubilaciones ordinarias. a Federico Bartolo Roncari, Angel Daniel Falleroni, Santiago Cattaneo, Sergio Sartor, Santiago Lazaro Chiappe, Antonio Foretio, del F. C. Central Argentino; Cesarino Andrea Grassi, Bernardo Antonio Platas, Salvador de Crescenzo, Juan Antonio Abadia, Jacinto Calleja, del F. C. Sud; Juan Varas, José Severo Rodríguez, José Alejandro del Corazón de Jesús Peredo, del F. C. Central de Córdoba; Ildelfonso Fojo Montero, del F. C. Pacífico; Pedro Frattani, del FF. CC de Entre Ríos; Mauricio Erminio del Corazón de Jesús Bustamante, de la Cía. Gral. Bs. As.; Luis Alberto, de los FF. CC. Las Catalinas;

Por invalidez: ubilaciones, Santiago Montina, Amurrio Pedro Beraza, Pascual Feraro, Eduardo Hastings Richmond, Angel Onetto, del F. C. Sud; José Fautismo Martinelli, Leónidas Regalado, Luis Lunardi Miguel Ferrari del F. C. Pacífico; José Fraga, Miguel Papa, Pedro Vachina, del F. C. C. Argentino; Andrés Clavarezza, Donato Muchino, del F. C. Oeste; Francisco Padilla, Oficina de Ajustes; Antonín Cassa[illegible], de la Cía. Gral. Prov. Bs. As.; José Acuña, Paciente Troncoso, del F. C. Central de Córdoba y Luis Verón, del F. C. Nord Este Argentino.

Por retiro voluntario: Jubilaciones a los empleados: Johnson Hylton Lynch, F. C. C. Córdoba, Federico Ortíz, del F. C. Pacífico.

Además acordó pensión a los causa- habientes de los ex-empleados: Emilio Raposo, Rodolfo tubelcain Fabri, Remo Berrino, Alejandro Pozzoli, del F. C. Sud; Pascual Micome, del F. C. Central Argentino y Santiago Gibson Taylor.

2.ª EDICION

La exportación de maderas chilenas a la Argentina

Reunión de la Sociedad de Fomento Fabril de aquel país

Recientemente se realizó en Chile una reunión de la Sociedad de Fomento Fabril, en la que se trató una presentación de firmas exportadoras de maderas chilenas a la Argentina, en la que exponen que la superioridad aduanera de nuestro país, ha dispuesto recientemente que, para los efectos de la importación, las maderas de "rauli" y "lingue" de Chile, deben clasificarse en lo sucesivo en la partida de "maderas duras" que paga un derecho cinco veces mayor que la partida por la cual, hasta hace poco, se introducían las maderas chilenas mencionadas.

Los derechos se elevan de tres cuarto de centavo, a cinco centavos el pie cuadrado.

Se agregó en la presentación que a causa de la nueva clasificación que se ha dado en nuestra aduana a esas maderas, se concluirá de hecho la exportación de las mismas a la Argentina. Concluyen los firmantes, solicitando que la sociedad se empeñe en interesar al gobierno, en el sentido de que procure obtener la reconsideración de la reforma aludida.

Información local de última hora

FONDOS PARA SUBSIDIOS

En el Banco de la Nación depositó se la suma de pesos m|n. 1.001.224

De acuerdo con lo que dispone la ley de presupuesto No. 11.260, la Tesorería General depositó esta tarde en la cuenta denominada "Fondos para Subsidios" del Banco de la Nación Argentina, en la orden del Ministerio de Relaciones Exteriores y Culto, 1.001.224 pesos moneda nacional, suma proveniente de los impuestos a las carreras y a los espectáculos públicos.

Los fondos en cuestión deberán ser entregados por aquel Ministerio a la Sociedad de Beneficencia de la Capital.

ANIVERSARIO DEL PRONUNCIAMIENTO DE URQUIZA

RESOLUCION DEL MINISTERIO DE INSTRUCCION PUBLICA

Siendo conveniente recordar a la juventud estudiosa, aquellos hechos de nuestra historia patria que, por su significado y trascendencia han adquirido mayor relieve, intensificando así en el espíritu de la misma el sentimiento de la nacionalidad, y considerando que en el día de mañana se cumple el aniversario del pronunciamiento que nos lleva a la liberación de la titranía y a la organización nacional, el Ministerio de Justicia e instrución pública resolvió lo siguiente:

"El día 1.o de Mayo los profesores de Historia y Geometría de todos los establecimientos de enseñanza dependientes del Ministerio, dedicarán sus clases a rememorar la fecha por medio de conferencias explicativas sobre el origen, forma e importancia de tal acontecimiento".

La precedente resolución fué comunicada por circular a todos los directores de todos los establecimientos de enseñanza dependientes del Ministerio.

Reglamento interno de la Caja de Conversión

Modificación del artículo 141

Por el Departamentó de Hacienda dióse a conocer un decreto del P. E. modificando el artículo 141 del Reglamento Interno de la Caja de Conversión en la siguiente forma:

"La Caja de Conversión estará abierta al servicio público todos los días hábiles de 11 a 16 horas, menos los sábados, que funcionará de 11 a 13 horas".

Penitenciaria Nacional

El P. E. autorizó a la Dirección de la Penitenciaría Nacional para invertir hasta la suma de 2.200 pesos m|nacional en la adquisición de un automóvil "Ford" doble faeton, con todos sus acesorios, debiendo imputarse dicho gasto al presupuesto vigente.

Por otro decreto autorizase a la Direción de la Penitenciaría para adquirir en licitación privada 1530 metros de paño para la confección de 900 unformes destinados a los penados del establecimiento.

Constitución del Centro Boliviano de Estudiantes

Los estudiantes bolivianos realizaron una numerosa asamblea dejando constituído el "Centro Boliviano de Estudiantes" cuyos fines serán de propaganda de su patria y la defensa de sus derechos internacionales que son la de conseguir, para Bolivia, una salida al mar.

La comisión directiva ha quedado constituída en la siguiente forma:

Presidente, Sr. Roberto Hinojosa L. vicepresidente, Armando Muñoz, secretario, Domingo Ramirez (h) y Carlos Suarez, tesorero Enrique Salamanca, vocales Armando Aparicio y Julio Zabalaga.

Fué iniciado el pago de los sueldos por abril

Magisterio de la Capital. — Ajustes del Ejército y la Armada. —Fondos entregados por la Tesorería General

Como estaba anunciado, la Tesorería General de la Nación inició esta tarde la liquidación de las planillas de haberes y gastos de la administración, por el mes de abril.

Seguidamente mencionamos las dependencias que, con tal motivo, recibieron fondos de aquella repartición del Ministerio de Hacienda.

Departamento Nacional de Higiene, 194.241 $; Contaduría General de la Nación, 100.490; Ministerio de Hacienda, 27.635; Ministerio de Justicia e Instrución Pública, 89.960; Contabilidad de los FF. CC., 6.785; Ministerio del Interior, 21.509; Administración General de Impuestos Internos, 213.164; Ministerio de Relaciones Exteriores y Culto 42.054 y Presidencia de la República, 34.225.

Ajustes del ejército.—

A la Intendencia de Guerra le fueron entregados 606.532 $ m|n, importe de las planillas de haberes y gastos por abril, de las siguientes dependencias de la misma:

Ministerio de Guerra, Dirección General de Administración, regimientos 16, 17 y 19 de infantería, 1 y 8 de caballería, grupo 2 de artillería de montaña, Compañía de Disciplina, 1er. batallón de zapadores, Inspección General del Ejército, Consejo Supremo de Jefes, oficiales y Tropa, Compañía de Administración, regimiento 2 de infantería, gdupo número 1 de artillería de regimientos 1 y 7 de infantería y 3o. y 5o. de artillería montada.

—La misma intendencia recibió arémás, 272.587 $, suma destinada al pago de las planillas de sueldos y gastos por marzo, de la Compañía de Disciplina, Usina de Campo de Mayo, 1er. grupo de aviación, 5a. división del ejército, dirección de tropas y comunicaciones, 3a. y 4a. divisiones del ejército y dirección de tiro y gimnasia.

Personal militar de la armada.—

La intendencia de marina percibió del ministerio de hacienda pesos. 1.278.223 m|n, total de las planillas de sueldos por el mes que hoy termina, de todo el personal militar en actividad de la armada nacional.

Magisterio de la Capital.—

En cumplimiento de órdenes e[illegible] nadas del Ministerio de Hacienda, tesorería general entregó al co[illegible] nacional de educación pes[illegible] 1.931.000, suma que debe[illegible] tirse en el pago de los su[illegible] el mes de abril, de los m[illegible] prestan servicios en las [illegible] cionales que funcionan [illegible] to federal.

Recepción semanal diplomát[ica]

De acuerdo con e[illegible] tablecido realizóse [illegible] la Cancillería la re[illegible] diplomático extran[illegible] ante nuestro gobier[illegible]

Los visitantes, en[illegible] tular de la cartera [illegible] por el subsecretario [illegible] mento Dr. Restelli, con[illegible] saron sobre diversos a[illegible] representaciones.

En Navegación y Puert[os se rea]lizará una licitación im[portante]

El Ministerio de Obras [illegible] ha autorizado a la Dirección [Gene]ral de Navegación y Puertos [para] que proceda a reemplazar las [illegible] ras de todas aquellas embarc[aciones] que tengan más de 30 años [de servi]cio.

Con ese fin la citada depe[ndencia] procederá a realizar una [licitación] para adquirir las materias [necesa]rias.

Se comprarán 24 calder[as y la] cantidad de chapas de zinc [illegible] cuál está presupuestado e[n la suma] de 161.000 peso moneda [nacional].

La ley de jubilaciones 11.289

Actitud del P. E. de la Provincia de Buenos Aires

La Plata, Abril 30. — El Poder Ejecutivo de la Provincia ha dirigido hoy una nota al Ministerio del Interior, contestando la que éste le dirigiera poniendo en su conocimiento la instalación de las Cajas de "Previsión Social" y pidiendo la cooperación del gobierno de la Provincia. En su respuesta el P. E. bonaerense se extiende en consideraciones sobre los reparos de índole constitucional que [illegible] ley de Jubilaciones 11.289, confrontándola con los antecedentes ofrecidos por las disposiciones de otras leyes semejantes anteriores, cuando se refiere a su aplicación a las provincias. Declara el P. E. que, en su opinión, la ley no alcanza a las jurisdicciones provinciales, y hace saber que en tal sentido dictará su actitud.

En nuestro próximo número daremos el texto íntegro de este interesante documento.

Mañana partirá el trasat[lántico] alemán Cap Polonio

Lista de pa[sajeros]

En el vapor a[lemán Cap Polonio] que zarpará ma[ñana a las ...] to, viajan los [siguientes pasajeros] de cámara.

Matilde [illegible] Hoz, Man[illegible] na Roal[illegible] Isabel [illegible] Reichen[illegible] Matilde [illegible] baum, [illegible] borde, Toribi[illegible] Manu[illegible] Plaut[illegible] [illegible]

Ateneo Universitario Radical

Renovación de sus autoridades

En el acto público llevado a cabo en el local de la calle Triunvirato 655, con el objeto de renovar el Consejo Directivo del Ateneo Universitario Radical, para el período 1924-1926, resultó electa por unanimidad la siguiente lista:

Presidente, Pastor Texo; vice presidente 1o., E. Díaz de Guijarro; vice presidente 2o., Fernando Stordeur; vice presidente 3o., Felipe Anguita; secretario general, Juan O. Viviano; secretario 1o., Raúl Cordero; secretario 2o., Felipe De Seta; secretario 3o., Antonio Ciesco; tesorero, Eduardo Rodríguez Cámpora [illegible]

[illegible] cono[illegible] las re[illegible] ajedrez comenta[illegible] les podrán [illegible] lectores. [illegible] en una partida [illegible]", obra que re[illegible] los principiantes [illegible] go.

[1.] ... P4R

[illegible] piezas en disposi[ción illegible] la partida, se ve [illegible] pueden moverse los [illegible] para jugar las de[illegible] abrirles paso de antemano por medio del avance de los [peones. A]hora bien, el peón que más [illegible] suele adelantarse en la [primera] jugada es el del Rey, porque [da li]bertad a dos piezas: el alfil [y] la dama. Prerrogativa semejante goza el peón de dama, y éste [es el] que también se juega con [frecue]ncia. Respecto a los demás [illegible] obsérvese que avanzando uno [cual]iera de ellos, únicamente se [abre] camino a una sola pieza, motivo por el cual, raras veces se mueven [en] las primeras jugadas.

Además, **las primeras escaramuzas tienen lugar en el centro del tablero,** y ésta es otra razón que abona el avance de dichos peones. Así se tienen combatientes en aquel punto.

2. A4A   A4A

Por regla, al empezar la partida, **las piezas que salen primero son las menores, es decir, los caballos y los alfiles,** y han de situarse en casillas que dominen la región central, para acumular fuerzas en la misma.

Los alfiles se colocarán en 4AD, porque, además de tomar posiciones en el centro, apuntan al peón de alfil de rey, que es **punto más débil,** a causa de estar defendido tan sólo por el rey.

En otros tiempos, una vez adelantados los peones de rey, estaba muy en boga jugar los alfiles, como sucede en esta partida; hoy día se prefiere mover los caballos.

3. P3AD   ....

Jugada preparatoria para adelantar luego P4D, instalando así dos peones e nel centro, lo cual daría a las blancas una posición muy fuerte en esta parte del tablero.

3. ....   C3AD

Las negras, previendo la intención del contrario, tratan de oponerse a ella añadiendo una fuerza más que actúe en 4D. Si ahora el peón 2D blanco avanza 4D se encontrará apoyado por dos piezas de su bando (la dama y peón 3A), y agredido por tres del adversario (el peón 4R, el alfil 4AD y el caballo de 3AD); lo cual es muy desventajoso, porque haciendo cambios se pierde una pieza. En casos análogos, la regla general es como sigue: **Cuando una casilla se halla dominada por piezas de ambos bandos, por lo común podemos ocuparla sin riesgo, siempre que nuestras piezas están en mayor número que las contrarias.**

4. P4D

Las blancas prosiguen irreflexivamente su plan, sin tener en cuenta la jugada del contrario. Esto no de-

[illegible] Bien jugado. **Además de ajustarse al precepto de la nota a la 2a. jugada, este movimiento del Caballo pone al Rey en disposición de enrocar y amenaza ganar el Alfil Rey negro,** en virtud de hallarse atacado por dos piezas (la Dama y el Caballo) y solamente defendido por una (el Caballo negro de 3A). Otro ejemplo de **mayoría de fuerzas** convergiendo en un punto, pero las negras tienen tiempo suficiente para ponerse a salvo, y a este fin efectúan la siguiente jugada:

6. ...   D3A

Era mucho mejor retirar el Alfil a 3c, que defenderlo con la Dama. **Raras veces es conveniente hacer salir la Dama al principio de la partida;** es pieza de demasiado valor para aventurarla sin motivos muy fundados. Casi todos los jugadores sin teoría desconocen este precepto; antes al contrario, tienen marcada predilección en jugar la Dama sin ton ni son.

Nótese que las negras, además de apoyar el Alfil Rey, amenazan ganar el PCD, que ahora se halla atacado por dos piezas (el Alfil y la Dama), y defendido por una sola (el Alfil dama): nuevo ejemplo de mayoría de fuerzas actuando en un punto.

7. C×A   ...

Conjuarndo el peligro amenazado.

7. ...   D×C

Las negras prefieren tomar con la Dama en vez de hacerlo con el Caballo dama, para provocar el cambio de Damas, simplificando así la posición; cosa conveniente desde el momento que cuentan con un peón más que el adversario, en virtud del siguiente principio fundamental:

Al bando que ha alcanzado superioridad material de fuerzas (tal como ganar calidad o tener una pieza, uno o más Peones más que el contrario) le conviene simplificar la posición cambiando piezas, a causa de que dicha superioridad se acentúa más y más a medida que disminuye el número de combatientes, hasta llegar a ser de efecto decisivo en el tercer período de la partida, o sea el Final, en que la lucha se concreta esencialmente a coronar Damas a los peones.

Análogamente, en una batalla, 2000 soldados contra 1000 tienen muchísimas más probabilidades de vencer que 20.000 contra 19.000, a pesar de haber en ambos casos la misma diferencia de 1000 hombres.

Además de lo dicho, la Dama negra ataca a la vez el Alfil Rey y el P R.

8. C2D   ...

Las blancas obran cuerdamente evitando el cambio de Damas y protegiendo al propio tiempo al Alfil Rey y peón rey. Este triple efecto se ha realizado mediante la jugada del Caballo; pero, al hacerla, las blancas han olvidado el siguiente principio: **al desarrollar el juego, es decir, al tomar posiciones en el comienzo de la partida, se ha de evitar que las piezas se obstruyan unas a otras, o se cierren sus líneas de movimiento.**

En este respecto peca dicha jugada, pues paraliza el Alfil Dama. Por tal motivo, antes de efectuarla, habría de buscarse otra mejor, y decidirse por aquélla únicamente en el caso de no hallar ésta. La cual, a poco de meditar, se habría visto que era 8. D2R.

8. ...   C3A

Está bien. Se pone otra pieza menor en juego atacando el Peón rey blanco.

Vuelve a presentarse otro ejemplo de mayoría de fuerzas, y para evitar sus efectos, las blancas ponen nuevo apoyo a dicho peón.

(En nuestra próxima edición continuaremos con este partida).

León Lerner.

UNA ENTREVISTA CON EL PROFESOR PODO[illegible]

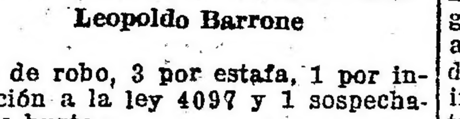

Leopoldo Barrone

ción de robo, 3 por estafa, 1 por infracción a la ley 4097 y 1 sospechado de hurto.

En una ocasión fué condenado a cuatro años y medio de prisión y en otra a tres meses.

En cuanto a Rosa, figura con los nombres de Victoria Ruiz o Blanca Cuadra o Victoria o Isabel o Rosa Basine. Registra dos entradas por antecedentes y una por hurto.

Barrone y su acompañante serán puestos a disposición del señor juez de instrucción en turno.

Percances de la calle

Hoy a las 9 en la esquina de Canning y Velazco el automóvil 8608 de alquiler que dirigía Juan B. Moreno arrolló al anciano Elías Cora, turco de 75 años, quién sufrió una contusión en la cabeza.

El conductor se encuentra detenido en la comisaría 27a.

[illegible] la Sociedad [illegible] el registro [illegible]

Tentativa de suicidio

En la calle Sarmiento frente al número 3021 ayer por la tarde, Miguel Malagrino, argentino, de [illegible] años, soltero comisionista, a causa de haberse disgustado con su novia intentó suicidarse descerrajándose tres tiros de revólver en la región abdominal.

En grave estado fué conducido al Hospital Ramos Mejía donde quedó en asistencia sin conocimiento.

La policía de la sección 7a. que interviene dió cuenta del hecho al señor juez de instrucción Dr. Escalante Echague.

Accidente del trabajo

Esta mañana, en circunstancias que Arturo Bossi se hallaba ocupado en faenar un vacuno en la playa número 58 de los Mataderos de Liniers, con el cuchillo que utilizaba se produjo una herida en el antebrazo derecho de regular importancia que le fué curada en el Hospital Salaberry.

La policía de la sección 42.a tomó correspondiente e instruye sumario.

Un abandono municipal que atenta contra la salud pública

Hace algunos días recogíamos en estas mismas columnas las impresiones de un extranjero que después de haber visitado nuestra capital, confesaba que estaba admirado por su cuidada limpieza.

Puede ádmitirse este aserto en carácter general, sobre todo en lo que atañe a las calles centrales por donde pasa con mayor frecuencia la barredora y el escobillón municipales, sin faltar el riego aún en los días más fríos del invierno.

Pero no ocurre lo mismo en los barrios despegados del núcleo central urbano, allí donde hay casitas de pobres, con mal empedrado y una escasa iluminación. Los ojos de los turistas no van a detenerse a escudriñar estos parajes dasapartados donde es incómodo hasta transitar.

Pues bien, allí es el lugar donde se consienten todas las licencias perjudiciales para la salud pública. La calzada no tiene el brillo de las avenidas con asfalto y betún. Crecen hasta los yuyitos entre las piedras desniveladas.

No resistimos a la tentación de recordarlo con el ejemplo de la calle Paraguay a la altura de Thames, donde el adoquinado se conserva como en el tiempo colonial.

La fotografía muestra otra pintoresca esquina de barrio en Guayaquil y Centenera, donde, como se notará, diariamente es acumulada una montaña de basuras, que a más de obstruir el tráfico y de ofrecer a la vista un feo espectáculo, resulta un criadero de moscas.

No nos explicamos el contraste.

La Asistencia Pública empeñada en una enérgica y patriótica campaña clama contra la mosca, advierte de sus peligros y aconseja al vecindario su exterminación.

En cambio, la dirección llamada de "limpieza", dependiente de la misma rama municipal, las propaga con estos abandonos consentidos.

¿En qué quedamos?

¿Tendremos que matar nosotros las moscas que cría la propia municipalidad?

Hay que poner remedio a estas cosas que son más serias y graves de lo que parecen.

De lo contrario vamos a perder la fama de ciudad "limpia", como lo creen ver los viajeros que vienen desde afuera.

Un depósito de basuras y criadero de moscas en la esquina de las calles Centenera y Guayaquil

[illegible] del Para[illegible] francos y [illegible] Sr. Camilo [illegible] Cooperativa [illegible] de Luján, y por [illegible] Cabe de[illegible] de los intereses [illegible] por el ingeniero señor Riveros, del [illegible] de Agricultura. El señor [illegible]

[illegible] mercado 900.000 kilos.

[illegible] total de las ventas [illegible] pesos moneda nacional [illegible]

[illegible] líquida recibidas por productores asociados 39.747.40.

[illegible] total de gastos de transporte, [illegible] descargas, instalaciones, [illegible] etc. 14.317.18.

[illegible] que pasa a fondo de reservas moneda nacional 714.69.

[illegible] productores en número [illegible] han efectuado en el transcurso del tiempo citado 509 expediciones de productos. Ha quedado, demostrada la importancia de [illegible] sociedad así como la satisfacción [illegible] en el seno de los productores asociados.

Luego, los asambleístas avocáronse al estudio de la situación incómoda creada por las autoridades de la Sociedad Anónima Mercado Abasto Proveedor de la Capital Federal, debido a la lentitud para acordar a la Cooperativa mayor amplitud en los puestos 1 y 2 del pabellón C, reclamados para nuestras operaciones comerciales, y cuyas gestiones se vienen haciendo desde hace cuatro meses.

Con tal motivo, aprobóse por unanimidad las siguientes declaraciones:

1.o — Reafirmar sus convicciones cooperativistas concurriendo con todas sus energías para acentuar el éxito de la "Cooperativa de Horticultores y Fruticultores de Luján.

2.o — Solicitar nuevamente al Directorio del Mercado Abasto Proveedor [illegible] puesto adecuado y con facilidades de acceso al público a fin de permitir la fácil colocación de los productos consignados a la Cooperativa.

3.o — Agradecer al Ministerio de Agricultura de la Nación el valioso concurso prestado, y solicitar al mismo transmita al Directorio del Mercado citado el anhelo de los productores asociados.

Regreso del ministro de Instrucción Pública

[illegible] C. [illegible] San Lorenzo [illegible] Sp. Alsina [illegible] Boedo y San Lorenzo; [illegible] Central y Racing; [illegible] Barracas Central; Estudiantes A. v. Platense; Independiente v. Racing; River Plate v. Estudiantes B.

Los campos de Entre Ríos tienen un valor considerable

EN GUALEGUAYCHU SE AVALUAN EN 130.243.484 PESOS

Datos oficiales que ha facilitado a la prensa, al Receptoría de Rentas de la Provincia de Entre Ríos, informan que los campos de dicho estado tienen un valor considerable. Solamente en un solo departamento, el de Gualeguaychú, el valor de los campos asciende a 130.243.484 pesos moneda nacional, a los efectos del pago del impuesto de contribución directa.

Gualeguaychú contribuye con un millón y medio de pesos moneda nacional a la formación del tesoro de Entre Ríos.

He aquí la extensión de hectáreas sembradas en el citado departamento:

San Antonio (Gilbert): Trigo, 3423; lino, 2295; cebada, 5; avena, 643; alfalfa, 40; maíz, 506.

San Antonio (Costa Gualeguay): Trigo, 3444; lino, 3205; cebada, 21; avena, 740; alfalfa, 120; maíz, 850.

Alarcón: Trigo, 2008; lino, 2271; cebada, 5; avena, 470; alfalfa, 17; maíz, 386.

Pehuajó Sud: Trigo, 7237; lino, 6008; avena, 524; maíz, 450.

Alarcón (Estación Carbó): Lino, 156; avena, 165; alfalfa, 28; maíz 104.

Pehuajó norte (Estación Parera): Trigo, 831; lino, 1204; avena, 513; maíz, 166.

Pehuajó norte (Estación Britos): Trigo, 2360; lino, 2945; avena, 336; alfalfa, 5; maíz, 222.

Pehuajó norte (Estación Almada): Trigo, 9000; lino, 11085; avena, 1335; alfalfa, 150; maíz, 1360.

Campeonato de carretera de la Provincia de Córdoba

Se correrá por quinta vez el domingo próximo sobre una distancia de 301 kilómetros

Sobre un circuito de 43 kilómetros se correrá el domingo próximo el quinto campeonato de carretera de la provincia de Córdoba, organizado por el Club Atlético Sarmiento de Villa María (Córdoba).

Los volantes que intervendrán en esta prueba, son los mismos que disputaron el domingo anterior el gran premio Córdoba, con excepción de cuatro o cinco que se verán en la obligación de no poder participar por haber sufrido sus coches desperfectos de consideración.

El circuito comprende las siguientes localidades: Field del Club Atlético Sarmiento, boulevard argentino hasta calle Buenos Aires, campo de la sucesión de Alfonso Garzón Aguila, hasta el camino de las lagunas Rincón, campo Cárcano, hasta estación Ramón J. Cárcano, de este punto hasta el de salida, debiendo este circuito ser recorrido siete veces, hasta formar un total de 301 kilómetros.

La prueba es libre para todo competidor que se inscriba, de acuerdo con las prescripciones de este reglamento y en una única categoría fuerza libre.

Los premios a disputarse serán los siguientes:

Primer premio—Copa Challengue, Antonio C. Cataldi.

Diploma de campeón de [illegible] Córdoba. El [illegible]

Zamorano [illegible]

Horario. Sábado: 15 horas, 100 mts. series; 15.20, 400 mts. vallas, series; 15.40, 3.000 mts. final; 16.15, 200 mts. series; 16.30, 800

Prosigue el estudio de los diplomas de los diputados últimamente electos

La comisión provisoria de poderes de la Cámara, prosigue su labor relacionada con el estudio de los diplomas de los diputados últimamente electos.

Es probable que en la semana próxima la comisión dé por terminadas sus tareas, entregando a la consideración de la Cámara, los dictámenes respectivos.

Como informamos, hace varios días el señor Miranda Arce envió una nota a la Comisión impugnando 800 votos emitidos en el departamento de Montero, a favor del candidato a diputado señor Sánchez Soria, la cual no fué tomada en cuenta por estar redactada en términos inconvenientes.

Nuevamente se ha recibido ayer en la Comisión otra nota del nombrado señor Arce en la cual expresa que por haberse hallado enfermo en cama no pudo enterarse antes de los informes transmitidos a la Comisión por el presidente de la Junta Escrutadora de Tucumán Dr. Benci en lo que respecta a la impugnación que hiciera en su carácter de apoderado general de la "Unión Cívica Radical, Candidatura Juan B. Bascary".

Según manifiesta su impugnación fué hecha a tiempo y no al finalizar el escrutinio del Departamento Monteros, como se afirma y se puso en conocimiento del Dr. Benci quien no obstante ella acordó computar los votos a favor del candidato Sánchez Soria que aparecían en boletas con denominación de "Comité Leandro S. Aráoz" que no eran oficializadas y tenían por único objeto, como cree haberlo comprobado, el de individualizar a los votantes efectuando así si se quiere, un estricto control dentro del Departamento.

El señor Miranda Arce relata extensamente los hechos relacionados con su impugnación y termina diciendo que con actos así se viola el secreto del voto y se coarta la libertad del votante.

En caso de no prosperar su impugnación — agrega — se sentará un precedente para que, en lo sucesivo, se cometan mayores fraudes.

Buen tiempo en casi toda la República

Nos informa la Oficina Metereológica que han caído lluvias ligeras en el oeste del Chubut. Hoy reina tiempo bueno en casi toda la República.

Prevalecen vientos suaves del rumbo norte en las provincias y vientos fuertes del oeste del Chubut.

La temperatura ha bajado en las provincias del este y ha subido en las demás regiones.

La presión permanece casi sin cambio en las provincias: en los territorios del sur está en descenso.

Administración Nacional

PAGO DE SUMINISTROS

El pago de diversos artículos provistos a dependencias de la administración, la firma comercial Muller y Cía. recibió del Ministerio de Hacienda 21.574 pesos moneda nacional.

—La casa Casimiro Gómez, retiró de la Tesorería General 10.4044 pesos moneda nacional, importe de artículos suministrados a la Intendencia General [illegible]

[illegible] de Marina [illegible]

Después se realizó el encuentro de la categorí pluma, entre Alberto Duarte y Domingo Güemes. Terminaada la pelea, el jurado declaró ven

Unión Cívica Radical

Circunscripción 15a.

(San Bernardo)

MEDIDAS DISCIPLINARIAS CONTRA LOS "DERROTISTAS"

El Comité de la U. C. R. de esta Circunscripción de acuerdo con las comprobaciones efectuadas por la Comisión Especial designada con el objeto de investigar los actos de derrotismo producidos por varios afiliados durante la campaña electoral del 23 de Marzo ppdo. resolvióse por unanimidad:

1.o: Eliminar del registro de adherentes a los afiliados Víctor J. Potenza, Carlos Saisi y Luis M. Lettieri.

2.o: No admitir la reincorporación en lo sucesivo de los ex-afiliados Miguel A. Pichot y Enrique Roulet.

3.o: Declarar a los efectos que hubiere lugar que el ciudadano José M. Moreyra, titulándose radical, ha hecho campaña hostil al partido.

4.o: Dar cuenta de lo resuelto a la H. Convención y al Comité de la Capital.

¿Dónde estará Silveyra?

Una intrincada red de comentarios se ha tejido sobre el paradero del anarquista Ramón Silveyra, fugado de la Penitenciaría Nacional en las circunstancias que son del dominio público.

Según algunas de esas versiones, el evadido se paseaba por la rambla de las Flores, en Barcelona, aspirando a plenos pulmones la fresca brisa de la plaza catalana, saturada de emanaciones salitras.

Para otros, Silveyra había establecido su residencia en Moscú, cooperando con el ejército rojo en el afianzamiento del soviet. Un nuevo rumor nos ha transmitido hoy el telégrafo, por el que se nos asegura que es el Brasil el país elegido por sus veleidades

He aquí el despacho en cuestión:

RIO DE JANEIRO, 30. — (Especial) — La policía se empeña en hallar a Ramón Silveyra, el evadido de la penitenciaría de Buenos Aires; le consta que se halla refugiado aquí, en San Pablo o Porto Alegre.

Los homenajes patrios en Villa Dominico

El Círculo Pro-Homenajes Patrios en Villa Devoto fundado, como su nombre lo indica con el fin de aunar las fuerzas tendientes, a festejar con la dignidad que merecen, los aniversarios patrios.

En el vasto programa confeccionado para festejar el próximo 25 de Mayo figuran, entre otros, números netamente populares, un torneo atlético y las tradicionales corridas de sortija.

Ministerio de Obras Públicas

Jubilados que se ausentan al extranjero

El presidente de la República suscribió en la fecha un decreto acordando permiso para ausentarse al extranjero a los [illegible] jubilados [illegible] Enrique H. Pelly, Víctor [illegible] Augusto Morisot, Francisco J. Pie[illegible] Antonio Bonina.

No[illegible] Desde [illegible] sentid[illegible] dolenc[illegible] tament[illegible]

[illegible]mientos de Puentes y Caminos

[illegible] E. por decreto de la fecha en la Dirección Gral. de Caminos. Dibujante Copistas señores Alfredo Sadeus y Lubel[illegible]

[illegible]iones en el edificio de la Escuela Normal de Gualeguaychú—

El Presidente de la República firmó en la fecha un decreto aprobando el presupuesto por la suma de pesos [illegible] para obras ampliatorias [illegible] la Normal de Gualeguay-

[illegible]e rusa

En nuestra primera internacional de Buenos Aires, compañía rusa [illegible]an Torsoff

El r[illegible] dos en [illegible] Athletic [illegible] neo int[illegible] mos a c[illegible] Señora [illegible] griest ve[illegible] Morley y M. Caldwell a S. [illegible] 6-0; señora y se[illegible]ñora y señor Mit[illegible] 6-3; W. Robson y [illegible] Wassenaar y R. Pei[illegible] por 9-7, 6-2 y 7-5; [illegible] a E. Garwood por 6-[illegible] Hardy y S. Mc. Innes [illegible] y C. Caminos por 5-6, [illegible] ñora y señor W. St[illegible] Thomson y D. Marehmon[illegible] 6-0; C. Morea a S. Buck po[illegible] y 6-2; A. J. Villegas y R. B[illegible] Bryans y J. C. Austice (copas [illegible] por 6-0, 6-0 y 7-5; M. Daza y [illegible]pa vencieron a A. Dickson [illegible] por 6-4 y 6-5; señor y señora [illegible] a señorita M. Maclachlan y V[illegible]ggie (campeonato), por 6-3, [illegible] 6-3; señora S. S. Mackinnon a [illegible]rita E. Dahlbach (campeonato [illegible] 5-6, 6-4 y 6-2; señorita V. Le[illegible] A. H. Forrester a señorita M. [illegible]clachlan y C. Buace por 6-5 y 6-[illegible] W. Stocks a J. Knox por 6-4 y 6-[illegible] C. Caminos a H. W. Morrall (campeonato), por 6-3, 6-1 y 6-0; señorita E. Dahlbach y R. Ollua a señora Praden y A. Dickson por 3-6, 6-2 y 6-2; señorita E. Cabrett y C. Caminos a señora y señor Mackinnon por 6-0 y 6-1; W. Mc. Hardy y W. Robson a G. Boyd y H. Morrall (campeonato) por 6-2, 6-1 y 6-1; señoritas L. Moss y E. Dahlbach a señora Contreras Ortiz y señorita B. Davies por 6-4 y 6-4 y J. Mc. Kechnie y W. Stocks a W. H. King G. R. Roberts por 6-2 y 6-2.

SAN MARTIN LAWN TENNIS CLUB

Durante los días 3 y 4 del mes de mayo próximo, se disputará en las canchas del San Martín Lawn Tennis Club, un torneo americano, abierto para doble mixtos.

Las inscripciones para este torneo se recibirán hasta el día 2 de mayo a las 17 horas en la calle Viamonte 1043, a nombre de E. Glutterburk; en el Firts National Bank of Boston, y en el Banco Anglo Sud Americano.

BUENOS AIRES LAWN TENNIS CLUB

Correspondientes al campeonato organizado por el Buenos Aires Lawn Tennis Club se jugarán mañana a las 14.30 horas, en las canchas que posee el mismo en la estación Golf, los siguientes partidos:

Señora A. C. de Aguirre v. señorita I. Stemberg, señorita Lili Moss v. señorita I. Anderson, señorita D. W. Boadle y L. Cowes v. señorita J. Lagos y señora de Poeschel, señora S. M. de Contreras Ortiz v. señorita Sara Benedit.

PACIFIC RAILWAY ATHLETIC CLUB

En las canchas del Pacific Railway Athletic Club, se iniciará el día 10 del mes de mayo próximo un torneo abierto de tennis, por eliminación con ventaja, en el que podrán intervenir todo socio de club afiliado a la Asociación Argentina de Lawn Tennis.

El cultivo de la vid en Mendoza

Perdiéronse muchos viñedos por revenición y producción excesiva

Las cotizaciones de la uva son remunerativas

El agrónomo regional de Mendoza ha elevado un informe en cual expresa que se prosigue la recolección de uva con una merma de un 20 o|o debido a múltiples accidentes climatéricos, que dificultaron la brotación normal de la vid, y en mucha parte la risminución por pérdida de viñedos por revenición, fenómeno que se presenta con caracteres alarmantes en algunos departamentos de la provincia y que ha hecho perder ya gran cantidad de viñedos.

Es causa también de la disminución del producto el deperecimiento natural de muchos viñedos por exceso de edad en muchos casos y en otros por superproducción, sin que, en la mayoría de los casos y se hallen restituídos los elementos que desde hace años sacan las continuas cosechas y la vegetación ya que son pocos los que abonan y la mayoría de los que lo hacen, sólo ponen estiércol que no llena por completo las necesidades de la planta en ciertos elementos, de que dicho abono es bastante pobre, como son el fosfato y la potasa.

Agrega que las condiciones climatéricas han sido favorables a las enfermedades de la vida, sin embargo el oidio ha causado bastante daño en ciertas variedades, pese a las continuas azufraduras, por lo que será menester empletr otros remedios, sobre todo aquellos que en ciertas variedades se muestran eficaces especialmente con temperaturas en que el azufre no actúa, como ser las soluciones de permanganato, los polisulfuros alcalinos etc.

La erinosis se ha desarrollado mucho este año en aquellos viñedos no azufrados oportunamente; la atracnosis se ha mostrado muy benigna en ciertos viñedos mal ubicados y la peronóspera se ha iniciado en algunos puntos pero sin poder evolucionar por falta de condiciones favorables. La anguilula radicícola que tantos daños ha causado en los papales y otros cultivos sigue también dañando los viñedos especialmente aquellos mal saneados con exceso de salitre etc.

Lo que causa mayor daño es, indiscutiblemente, el ascenso de la napa freática, la excesiva concentración de las eflorescencias salinas (sulfatos, cloruros y carbonatos) a la que no resisten ciertas variedades, ya de suyo en mal estado por la humedad y asfixia consiguiente.

Esto del salitre y de la falta de eficaces debe preocupar seriamente a nuestras autoridades y agricultores pues año a año se está haciendo mayor la extensión de cultivos perdidos debido a esa circunstancia.

Se presentan muchos casos de aplopegía y court-noue en los viñedos, lo mismo que de tuberculosis o roña de la vid.

Es preciso insistir sobre la tendencia de nuestros vitivinicultores a abusar del agua de regadío, no sólo en la vid y en los terrenos con subsuelos impermeables o semi, sino en la mayoría de los cultivos y también la propensión a hacer labores profundas y espaciadas, aún en aquellos terrenos que se beneficiarían grandemente del cultivo superficial.

[illegible]

Las cotizaciones de la uva se han mantenido entre $ 8 y 8.30 a 9, no así las de mesa que han alcanzado precios más remunerativos aún.

Se nota, en general, un menor tenor azucarino en los mostos y en ciertas variedades que se caracterizan por su elevada riqueza en azúcar, como es la criolla, hay puntos en que no alcanza a marcar 10 Baumé, como pasa en ciertas zonas de San Carlos, Guaymallen, Rivadavia, etcétera.

Por lo demás las uvas están sanas y dan mostos de un rendimiento no inferior al 70 y 75 por ciento de líquido, que están produciendo hasta el presente muy buenos caldos.

En los ensayos de abonaduras con nitrato sódico y superfosfato, ha actuado en el primero principalmente, no así, en general, el segundo posiblemente por haber sido puesto demasiado tarde y aquel como era de esperarse ha dado un gran desarrollo vegetativo cuyos efectos, posiblemente, se harán sentir el próximo año.

Donde fué agregado yeso el resultado ha sido por lo general favorable. Las uvas de mesa, de las que muchas variedades han sufrido de oidio y más que todo se han corrido, han alcanzado cotizaciones muy buenas. Las noticias que se tienen de las partidas remitidas a Estados Unidos son muy favorables para aquellas variedades que fueron convenientemente empacadas y puestas en buenas condiciones de ambiente, en cambio, se tienen noticias de que otras partidas mal acondicionadas han tenido cotizaciones nada favorables. La variedad Ohanes es, hasta ahora, la que llega en mejores condiciones, sin embargo otras como la Vigne de Jericó, Mactuario Cornichon, etc., han llegado perfectamente.

Si bien, dado que muy pronto podrán exportarse grandes cantidades [illegible] uvas de mesa, los precios no serán tan elevados y remunerativos como hasta el presente y habrá mucho que hacer para abastecer al mercado de los Estados Unidos y Canadá, sin [illegible] de los ensayos de exportación [illegible] otras regiones europeas, co[illegible]ra, son por ahora muy [illegible] la explotación frutícola reciente[illegible] ha demostrado lo [illegible] arse de nuestro clima para el cultivo de cereales, especialmente [illegible] variedad Almería (Ohanes); [illegible] exportador remitirá cerca de [illegible] cajones de 10 kilos a Estados Unidos aproximadamente

[illegible] clis[illegible] las [illegible] ciones [illegible] mio Luis [illegible] domingo [illegible] ción al so[illegible] pondientes [illegible] llevará a e[illegible] intervalo en[illegible] Se ha fija[illegible] las 9 horas.

Ya[illegible]

CLUB NAUT[illegible]

La comisión [illegible] club ha resuelto [illegible]ciada en el prog[illegible] 10 de mayo pr[illegible] el próximo do[illegible] La prueba [illegible] barcas inscr[illegible] recargo ha[illegible] millas, en[illegible] premio "A[illegible] venir sol[illegible] nadores [illegible] tempor[illegible] Las [illegible] recibe[illegible] los P[illegible] las 2[illegible] Reg[illegible] En [illegible] deració[illegible] disputar[illegible] nizada p[illegible] regata p[illegible] por el p[illegible] En est[illegible] te yates [illegible]

Holanda	E. Unidos	Brasil
	365.44	
114.21	308.64	34.71
113.64	305.22	34.30
113.—	308.—	33.700
114.20	307.70	
113.—	306.—	34.40
114.21	308.74	34.77
112.—	303.—	33.400
112.50	305.—	33.300
113.—	306.80	33.300
114.40	306.50	
113.64	305.22	34.30
1.09	133.40	33.350
113.—	308.—	33.200
1.08	134.—	
111.90	303.—	34.10
114.78	309.34	32.700
113.—	304.—	0.344
112.50	302.—	34.40
	304.54	
113.07	309.27	0.34
114.20	306.13	34.—
	305.60	

El Instituto Fontova ofrece hoy una audición vocal

Según lo hemos venido anticipando esta noche a las 21.30 se llevará a cabo, en el salón La Argentina, una interesante audición vocal, que estará a cargo de los alumnos del prestigioso Instituto Musical Fontova. En el programa que se ha preparado para ejecutar en el acto que anunciáramos figuran selectas páginas de los grandes maestros, y nombres de jóvenes intérpretes, que son todo una bella promesa.

Entre otros nombres cabe hacer mención del de Alga Aubert, joven artista argentina, que no ha de tardar en destacarse netamente en nuestros círculos musicales.

El programa completo de la audición que hemos anunciado es este:

1. Don Juan (dúo) "La ci darem la mano" de Mozart, Srta. Leticia Razore y F. Margalejo; 2. Ernani (aria) de Verdi, Sr. Horacio González Alisedo; 3 a) Boheme "Mi chiamano Mimí" de Puccini, b) E tornata primavera de Cimara, Srta. Irene Di Bacco; 4o Rigoletto "Pari siamo" de Verdi, Sr. Francisco Margalejo; 5. a) Canzonetta de D'Ambrossio, b) Tamborín de Gossec, (para violín y piano) Sres. Reginaldo Di Tada y Ezequiel Sayago, 6. Norma "Castardiva" de Bellini, Srta. Leticia Razore; 7o Mignon (dúo) de Thomas, Srta. Adela Ruiz Huidobro y Horacio González Alsedo, 8. Marta (aria) de Flotow Sr. José Firpo; 9. Le Nil de Leroux (para canto, violín y piano) Srta. Olga Aubert y Sr. Reynaldo Di Tada; 10. Mefistofele (duetto) de Boito Srta. Irene Di Bacco y José Firpo; 11. a) Capricho en mí mayor de Scarlatti, b) Marcha militar de Schubert-Tausic, (piano) Srta. Elsa Calcagno; 12. Manon (Il sogno) de Massenet Sr. José Firpo; 13 Lakmé (dúo) de Leo Delibes, Srta. Herminia Irene di Bacco; 14. a) Manon "In quelle trine morbide" de Puccini b) Fausto (escena de las joyas) de Gonoud Srta. Adela Ruiz Huidobro; 15. Manon (dúo) de Massenet Srta. Olga Aubert y Sr. José Firpo.

Acompañará al piano y sus alumnos el maestro Gualterio Pardo.

Piano "Ronisch" de la casa Breyer Hnos. Florida 414.

Notas. La dirección se reserva el derecho de anular esta invitación si lo creyera conveniente.

No será permitida la entrada al salón en tanto se ejecuten las obras enumeradas en este programa.

Prórroga para el pago de patentes

Hoy a última hora será dado a conocer el texto del anunciado decreto del P. E. por el que se prorroga hasta el día 15 de mayo el plazo para el pago sin multa de las patentes comerciales, industriales y profesionales.

CONFERENCIA RADIOTELEFONICA

ORGANIZADA POR LA CASA DE GALICIA

Como estaba anunciado, mañana a las 21 horas por intermedio de la estación L. O. X. se realizará el segundo concierto radio-telefónico organizado por la Casa de Galicia, durante cuya trasmisión el maestro D. Amadeo Vives tendrá a su cargo una interesante conferencia sobre la música de España.

Entre los diversos números del programa, figura una parte de "Doña Francisquita" y varias canciones regionales a cargo de la primera tiple de la compañía que actúa en el teatro Victoria, señorita Mary Isaura Villazo y números de conciertos por los conjuntos coral y musical de Casa de Galicia y de la Sociedad Argentina de Arte Nativo, que gentilmente presta su concurso para dicho acto.

NOTAS POLICIALES

ACCIDENTE DEL TRABAJO

TRES OBREROS LESIONADOS

Esta mañana a las 11, en el edificio en construcción ubicado en la esquina de Tellier y Pizarro, se produjo un accidente a consecuencia del cual resultaron lesionados los obreros Vicente Romano, Santiago Camelli y Francisco Mateo. Estos que hallábanse trabajando sobre un andamio en el interior de una de las habitaciones, fueron apretados por los escombros del cielo-raso que se desprendió debido a la mala calidad del material empleado.

Los nombrados que sufrieron lesiones en el cuerpo de alguna consideración fueron llevados para su asistencia al hospital Salaverry donde una vez curados Romano y Camelli se retiraron a sus respectivos domicilios, no así Mateo que por la gravedad de su estado, quedó internado.

La policía de la sección 42a., que tiene a su cargo la instrución del sumario respectivo, comprobó el accidente.

PRESENTACION ESPONTANEA DE UN ACUSADO

Esta tarde se presentó espontáneamente en la comisaría 7a., el sujeto Domingo García, quien el 27 del actual en jurisdicción de esta seccional después de un cambio de palabras lesionó a golpes de puño a Hermógenes González.

LESIONADO CON UN HIERRO

En la calle Libertad frente al número 71, Felipe García que se encuentra detenido en la comisaría 3a., a raíz de un incidente por cuestiones nimias, aplicó con un hierro un golpe en la cabeza a Diego González, lesionándolo levemente. Este, una vez curado en la Asistencia Pública se retiró a su domicilio.

DETENCION DE UN LADRON

Rómulo Alí, dependiente de la sombrerería Corriente 2710, hizo detener esta tarde por un agente de la comisaría 7a., al sujeto de malos antecedentes Carmelo Russo, quien en compañía de otro qué fugó le había sustraído 19 sombreros para hombre. Estos que fueron secuestrados los avaluó el damnificado Abraham Mernilis en 250 pesos

Consecuencias de una imprudencia

En la esquina de las calles Bartolomé Mitre y Pueyrredón, Netel Walf al descender de un tranvía de la empresa Anglo Argentino que se hallaba en movimiento cayó al pavimento sufriendo una contusión en el pié izquierdo.

Con intervención de la comisaría 7a. que comprobó el accidente la víctima fué curada en la Asistencia Pública.

Correos y Telégrafos

CREACION DE UNA ESTAFETA

La Dirección General de Correos y Telégrafos, ha creado una estafeta en Estación Christophersen F. C. R. a Pto. Belgrano, Departamento de General López, provincia de Santa Fé, dependiente del Distrito 4o. Rosario.

La misma repartición ha aprobado los siguientes contratos de arrendamiento de casas para oficinas de la Repartición; en "Arguello" Dto. 6o.; en "Pincen" Sub-Distrito Rufino y en "San Antonio de la Paz" Dto. 19.

—Se habilita a la oficina "Calera Dto. 6o. para emitir y abonar giros postales y telegráficos internos, hasta la suma de 100 pesos moneda nacional, por cada título.

—Se ha resuelto habilitar para el servicio telegráfico a la Oficina 'Estación Ruiz", dependiente del primer Distrito.

La próxima inauguración de la exposición de granja

Los miembros de la comisión directiva de la Sociedad Rural se entrevistaron esta tarde con el presidente de la República, invitándole a concurrir al acto inagural de la Exposición de Granja, a realizarse el sábado próximo, a las 15 horas, en los pabellones que la institución posee en Palermo.

Hospital Regional Andino

El Presidente de la República firmó esta tarde un decreto librando al servicio público el hospital Regional Andino Presidente Plaza de La Rioja y fijando el 3 de Mayo como fecha oficial para su inauguración.

Palacio de Justicia

CAMARA COMERCIAL

Este tribunal en su acuerdo de hoy falló los siguientes expedientes:

Baker H. S. y Brothers contra los señores Mellado y Brudger; confirma, con costas.

D. Antonio Milano contra D. Alfredo Blanco, declara mal concedido el recurso.

Convocatoria de Raimundo y Cía.; revoca la resolución apelada.

D. Francisco Rivas contra los señores Cuiries Hnos.; confirma el auto de 1a. instancia, con costas.

D. Angel Caride y Cía., contra D. Guillermo Gaddini; confirma con costas.

JUZGADO DEL Dr. PESSAGNO

El juez Dr. Atilio Pessagno dictó sentencia en los siguientes procesos:

Manuel Concido, argentino, de 26 años, soltero, carnicero, por robo: 6 años de prisión y reclusión por tiempo indeterminado en los territorios del cual.

—Juan Andrés Cristaldo, argentino, de 40 años, casado, marinero, por atentado a la autoridad; 8 meses de prisión.

JUZGADO DEL Dr. GARCIA TORRES

Falló hoy el juez del crimen Dr., B. García Torres los siguientes procesos:

Ricardo Rivas contra Alfredo Halfliger, por calumnia e injurias; absuelve de culpa y cargo al querellado, con costas al actor.

—Andrés Santos, argentino, de 21 años, soltero, estudiante, por tentativa de robo y lesiones; 1 año y 6 meses de prisión.

—Emilio Mambiona, español, de [illegible] años, casado, zapatero, por hurto; [illegible] años de prisión, condicional.

JUZGADO DEL Dr. GARCIA RAMS

Resolvió hoy el juez Dr., A. García Rams la causa por hurto, seguida contra Vicente Di Santo, italiano, de 34 años, soltero, carrero, condenándole a 1 año y 6 meses de prisión.

TURNOS

En la primera quincena del próximo mes de mayo el juez Dr., Fernando Colombres y en lo comercial el juez Dr., Alfredo Labougle.

En lo federal intervendrá durante todo el mes el juez Dr. Clodomiro Za-

Lotería Nacional

Con $	30.000	3.2[illegible]2
„ „	10.000	20.469
„ „	5.000	18.641
„ „	5.000	21.374
„ „	2.000	4.721
„ „	2.000	12.800
„ „	2.000	14.052
„ „	2.000	17.216
„ „	2.000	28.347
„ „	1.000	1.505
„ „	1.000	5.607
„ „	1.000	20.946
„ „	1.000	27.563
„ „	1.000	29.223
„ „	1.000	29.055
„ „	1.000	30.029
„ „	1.000	34.203
„ „	1.000	35.470
„ „	1.000	30.167
„ „	1.000	40.668

Con $ 500

38418	7937	13172	16416	14783
29610	29429	15830	34614	32364
25086	39077	13963	18361	34117
34590	16255	32772	31078	1458
2793	14109	40655	4307	33839
16986	2900	2133	33428	28883
41537	39191	5385	11666	28415
1580	11391	40348	29376	27651
38030	37040	40996	17395	29030
32570	18963	9306	15273	9960
35315	36927	21818	34138	10331
7621	23964	2591	4515	

Con $ 200

25989	3168	34910	42585	10337
21115	3635	24886	37673	5308
27039	29058	28327	13364	1901
40709	13091	12555	29473	34806
40407	5094	3048	29331	14253
24743	22745	30803	29915	8196
37096	30727	40850	41267	11168
27804	19432	13601	25610	22171
12915	21309	21052	313161	37581
24151	24541	20109	23319	24786
25693	39806	20178	29939	25161
32782	27875	7747	37499	1524
23446	3601	8815	10530	2750
13530	34258	1463	35344	15667
10422	31708	18292	36055	6290
30636	8324	24081	19143	30032
33133	33166	9575	28738	36162
30930	14443	13887	10634	3072
37865	31075	7398	27590	26568
42110	15108	7487	20216	28517
34250	19278	29730	31814	7893
42791	34701	13187	3306	29502
12902	1320	38700	21042	7481
29732	28473	41813	28724	26850
4746	10101	29372	22867	23180
16765	29971			

Con $ 100

22826 19241 13911 126987 29215
42894 4788 17099 30982 40657
29806 19259 8766 8143 38908 1466
25776 18264 16014 30731 40899
24848 35231 2663 4655 3540 1428
19167 25088 12204 6051 42145
2280 92350 5070 36423 26658
11088 2564 5239 34010 42372 9019
4083 19926 17899 25155 9807
2532 22401 39402 25510 20966
1687 26408 24752 2502 27396
6841 7543 7543 25072 31129 2541
15979 17875 38426 16242 39258
16486 4225 23004 12281 2229 1123
33596 9900 37364 16706 7671
42703 28781 42078 6878 7365
11166 14154 36118 25709 39710
21538 5787 7701 13173 20989
28129 6787 29843 33061 34166
36861 26664 31669 1791 23745
39870 3833 40062 21283 6213
10558 4951 20898 9459 3808
34055 12530 29725 23714 32667
4682 33755 33447 6598 20974
41597 34630 38039 16716 12428
37385 9537 35638 10372 35977
26928 15027 23247

CON 30 PESOS

1
944 341 071 241 490 396 222 634
987 503 343 205 418 583 836 377
094 539 967 865 288 654 386

2
457 395 381 788 084 770 639 174
191 833 631 918 234 558 383 097
310 984 535 426 921 047 192 363
323 961 518

3
623 079 797 730 455 637 896 925
458 664 133 722 013 063 415 476
055 515 641 292 706 877 575 581
507 386 720 338 846 218 680 017
615 188

4
849 432 188 697 460 633 847 791
778 301 486 479 571 264 745 166
315 172 003 869 875 324 752

5
644 965 456 766 585 124 982 436
046 292 806 930 252 730 021 941
327 877 536 416 450 037 345 086

6
275 060 637 606 516 010 344 090
906 960 759 093 695 546 280 068
040 748 524 923 308 474 027 740
300 720 240 640 867 691 593 898

7
157 840 764 017 087 733 428 876
547 366 396 942 393 854 606 448
201 814 226 614 901 865 531 461
214 005 527

8
183 358 867 201 652 461 459 727
896 726 195 122 762 890 143 083
474 965 369 200 348 624 081 627
008 954

9
919 328 200 424 264 085 970 848
593 732 917 099 498 560 056 614
844 593 787 458 505 034 232 935
190 785 983 581 831 319

10
396 034 190 559 458 518 614 217
929 830 578 010 776 808 163 114
551 073 642 498 820 746

11
754 143 665 995 460 555 080 900
616 960 679 932 781 783 396 181
550 243 373 829 030 745 119 106
290 187 157 816 002 081

12
512 694 159 157 999 352 792 660
171 098 935 601 380 958 999 944
362 749 302 298 112 964.

13
267 941 751 312 001 052 921 645
823 835 377 612 806 911 922 428
442 590 090 641 349 537 614 896
603 092 880 887

14
685 911 515 515 354 860 614 310
755 011 677 385 009 103 945 793
607 950 296 064 925

15
031 170 473 531 353 394 069 493
274 581 220 587 974 390 412 685
911 954 869

16
213 372 [illegible] 419 340 480 412 364
876 031 120 531 350 552 394 [illegible]
274 581 220 587 239 412 710 103
840 430 151 [illegible]

17
688 9099 483 626 320 489 062 999
15 364 014 153 333 536 912 918
293 837 842 676 368 407 912
971 992 571 591 864 497 054

18
408 190 341 573 712 167 538 095
512 588 166 692 640 503 310 265
421 704 491 145 298

19
299 534 242 297 027 313 539 739
056 383 823 076 014 004 935 010
430 707 441 082 277 442 684 015
391 812 549 632 724 982 526 288
633 075 659 742 976

20
422830 882 726 993 858 201 393
131 528 273 509 069 719 723 769
062 717 603 762 917 247 921 021
090 422 461 207

21
012 517 594 915 656 069 756 197
760 390 890 476 492 147 612
501 242 982 723 129 235 667 172
784 881 778

22
630 979 871 226 252 248 978 982
291 307 860 765 504 273 077 108
965 505 378 513 555 565

23
908 650 308 486 604 234 796 475
941 023 733 187 541 723 444 772
170 614 906 462 112 789 344 980

24
976 818 286 931 617 855 338 760
374 737 749 175 589 209 728 355
911 023 597 390 552 123 262 423
375 473 909 962

25
501 390 833 485 584 896 743 650
225 841 715 347 503 823 726 641
101 387 508 250 088 300

26
239 861 375 026 708 569 098 849
824 504 298 951 220 930 487 674
621 521 583 502 122 434

27
990 177 144 967 238 120 005 051
226 731 118 136 922 511 408 414
432 037 551 127 839 264 335 183
026 167 393 482 906 465 975 844
971.

28
681 430 221 138 265 593 883 847
036 682 916 622 654 851 661 617
117 779 207 977 716 764 181 652
261 102 455 227 892 093 837 539
090

29
060 654 665 411 776 196 159 364
050 111 401 782 934 912 235 541
655 327 207 305 801 910

30
648 890 055 190 294 194 570 956
084 725 346 080 793 042 974 735
332 065 963 430 195 277 023 413
844 184 383 656 585 464 436

31
882 081 615 388 690 299 380 510
877 863 986 287 427 697 642 140
472 924 821 686 041 952 089 187
719 736 329 069 243 992 353

32
200 236 907 013 167 627 620 255
871 946 443 873 798 846 196 031
833 701 303 708

33
577 751 520 621 340 996 988 309
977 031 469 472 900 542 962 148
813 054 053 355 890 381 087 749

34
216 100 307 384 571 034 392 029
763 061 569 562 276 469 295 607
982 283 765 535 062

35
364 097 230 012 802 671 793 374
555 522 086 764 857 294 129 081
953 350 920 838 085 338 509 658
834 126 982 225 520

36
172 764 415 812 175 012 209 085
488 661 193 285 240 331 300 235
553 572 237 141 487 494 468 136

37
771 030 981 546 814 293 125 919
861 483 023 261 699 668 577 800
399 416 848 738 450 084 599 120
025

38
541 913 026 156 948 177 142 013
109 305 982 316 698 716 589 433
436 800 703 446 390 896 406 198

39
089 725 609 481 109 413 386 348
093 894 158 340 020 848 542 749
556 493 165 112 983 268 965 553
018 040 30

40
392 837 408 330 463 526 782 269
166 386 007 000 913 602 040 330
089 593 871 243 708

41
485 223 978 326 068 088 232 923
995 217 959 242 812 753 477 460
987 895 478 223 086 068 032.

42
544 915 286 105 849 778 051 727
820 340 545 315 949 001 544 915
653 286 441.

PRIMERA EDICION

30 DE ABRIL DE 1924

EL BRUTAL ATENTADO

El audaz atropello cometido contra las instituciones por el gobernador de La Rioja, al declarar cesantes a cinco diputados a la Legislatura, es el atentado más brutal que pueda cometerse en un país organizado. La gravedad del agravio inferido a los progresos políticos del país salva todas las vallas, y no sólo es insólito y cínico en cuanto hiere principios fundamentales, sino que es un modelo de torpeza sin igual y que revela la mentalidad de quien ha producido la enorme y vandálica hazaña.

No registran los anales del "régimen" en toda su historia sombría, un hecho de tal naturaleza en el que se ha unido a la audacia para realizarlo la más supina ignorancia.

La ignominiosa empresa, que para consumarla ha sido necesario olvidar que en la vida política de las naciones ha quedado consagrado como principio básico de la existencia y ejercicio del parlamento, el derecho incontrovertible y jamás discutido de ser el único juez de la elección y calidad de sus miembros, no hay que atribuirla al gobernante riojano incapaz de concebir en tan graves cuestiones. En el desvergonzado suceso le cabe sólo el papel de instrumento indigno, de miserables ambiciones.

Ha debido pagar a las autoridades nacionales el servicio que le hicieron reponiéndolo en el gobierno de donde había sido derrocado por el movimiento que no tuvo el coraje de resistir y se ha prestado manso a llevar a cabo el afrentoso atropello.

No nos extraña tal actitud en quien traicionó la fe depositada en él por el partido que lo honró con sus sufragios, pues oriundo del "régimen", la mala sombra le rodea y le inspira esos renunciamientos a la dignidad del mandatario y del ciudadano.

El desgraciado gobernante ha respondido, pues, a las exigencias de las maniobras del felón que arrastra en sus correrías políticas, por todos los lodos, el decoro, la tradición, los sacrificios del noble esfuerzo cívico que realizara la reparación nacional y que él aprovechara, sin creerse obligado a la lealtad, a sus postulados, maquinando sin descanso para atentar a sus sagrados fueros y a su integridad. Porque hay que decirlo: el gobernador de La Rioja es sólo el autor aparente del atentado. Su inspirador, quien le ha llevado la mano para que firmara el bárbaro ukase, es el ministro del Interior, cuya influencia letal la viene sintiendo la República desde el preciso momento en que el señor Presidente de la República lo llamara a compartir su poder, caso extraño de contradicción con el juicio que formara sin reservas de su improvisado colaborador, su carácter y sus tendencias incorregiblemente politiqueras y de círculo, en lo que ha debido pensar, si no deseaba complicar su gobierno con las vergüenzas que el país contempla con asombro.

El decreto que es el objeto del comentario y la reprobación unánime de la opinión, no ha podido sino ser concebido por el ministro del Interior, pues es el reflejo de su mentalidad y estructura moral, porque jamás se habrá llegado a producir una obra, más chica y deleznable, ni que acuse mayor indigencia en materia constitucional y de cuya simulada competencia se ha querido hacer pedestal para levantar la personalidad del pigmeo que hoy tiene el manejo de los negocios políticos en el gobierno.

Porque todas las brutalidades que en épocas de anarquía, bajo los más grandes despotismos y bajo las garras del "régimen" pervertido y falaz se consumaron, no tienen parangón posible con el acto llevado a cabo contra la independencia del poder legislativo de un Estado, elegido en forma irreprochable, en comicios libres y garantizados, poder con que el mismo gobernante que lo vulnera en sus más sagrados derechos, compartiera su labor y la responsabilidad del gobierno de la provincia que se siente deprimida por su conducta, tanto más condenable cuando aparece como instrumento ciego de una política deshonesta y descarada. Esta circunstancia no ha de librarlo a él ni a sus cómplices de la condenación que sobre ellos pesará y no ha de pasar mucho tiempo sin que, arrepentidos, lamenten no haber tenido la altivez y el decoro necesarios para no prestarse a manejos torpes en cambio de una permanencia en el gobierno, que no puede sino darles deshonor e intranquilidad.

Esta situación, que si sólo se contemplara desde el punto de vista personal de los que la han creado con toda inconsciencia es deplorable, debe mirarse al través de lo que augura para el futuro, para el porvenir de la Nación y la verdad de sus instituciones. Una ola de inmoralidad, de apocamiento de las energías y del carácter, de olvidos inconcebibles, de renunciamientos, de traiciones, de deslealtades y claudicaciones, viene amenazando las grandes conquistas alcanzadas por el esfuerzo del pueblo argentino, porque el ejemplo viene de arriba, personificado en el ministro, en quien se ha depositado facultades extraordinarias para someter a sus conveniencias la suerte del país. Y cabe decirlo con toda la energía que el caso requiere, que si el Presidente de la Nación no corrige los desafueros de su ministro, se hará responsable ante la opinión y ante la historia de hechos que, como el de La Rioja, llegan a hacer pensar que en el camino de las enormidades más repudiables, se ha llegado al ideal del delirio.

Si el Presidente no repara el inaudito agravio inferido a las instituciones de una provincia, a su pueblo en su representación legislativa, que es expresión de su voluntad soberana, habrá que agregar a su obra de gobernante un grave error más, al inconcebible de mantener al amparo de la autoridad nacional un gobierno que tiene sobre sí la marca imborrable del asesinato del gobernador de San Juan y del avasallamiento de la autonomía de Jujuy, y la entrega a una gavilla de su gobierno, contra la voluntad de su propio partido, recogido en la abstención antes de doblarse a la humillación a que se le pretendía someter, legalizando comicios que llevaban la mancha del fraude y de la violencia.

Y la vida le será corta para tranquilizar la conciencia atormentada por el pesar de los errores cometidos, máxime cuando ellos graviten sobre los destinos de un pueblo, con mengua de sus libertades, de su nombre y de su fama.

Una audacia

Aludiendo a la alcaldada de La Rioja, "La Prensa" dice hoy que "cabe incluirla entre los atentados institucionales que por desgracia son tan frecuentes desde hace ocho años".

El pulpo es rebelde a toda noción de la verdad. Su contumacia iguala a su encono, tratándose de la apreciación de los hechos del Radicalismo gobernante. Sostener que durante la Presidencia Yrigoyen, por ejemplo, hubo atentados institucionales y que éstos han sido frecuentes, es rebajarse ante el concepto de la realidad honrada, sobre todo cuando el transcurso del tiempo infunde serenidad a los espíritus.

Pudo declarar "La Prensa" que el atropello vulgar de La Rioja no tiene precedentes de crudeza ni en los días del "régimen" y habría expresado un juicio recto. La "escoba federal" en Corrientes y la invasión juarista en Tucumán fueron actos más pudorosos, a pesar del escarnio institucional que representaron en su día.

¿Qué se hizo durante el Gobierno anterior en las circunstancias de conflictos provinciales? Ahí está Córdoba, respondiendo por nosotros con una Legislatura que gozó del amparo del Poder Federal, tan luego como la cerrara el Poder Ejecutivo, a raíz de hechos que, por ser de ayer, no han podido olvidarse. Y así en los demás casos. Fué necesario que adviniera otra época para presenciar las ignominas de La Rioja, no sólo toleradas sino azuzadas más bien desde las altas esferas públicas.

No es posible tergiversar tan groseramente a la opinión. Sépalo "La Prensa" de una vez.

Los descubrimientos de "La Prensa"

La sabíamos "La Prensa" mentirosa.

También reconocimos siempre en ella más el afán de desacreditar que el de prestigiar las cosas que se merecen el aplauso, por espíritu de justicia y si se quiere con un poco de patriotismo.

Pero el pulpo secundario, fiel a su tradicional conducta no sólo encuentra defectos, motivos de su crítica, en as imperfecciones, sino que ella se las crea a su paladar para darse el supremo gusto de criticar.

Y llega así hasta a olvidarse de lo que ha dicho en el día anterior para elaborar los comentarios sobre la base de una falsedad respecto a ella misma.

Veamos sino lo que ocurre.

En el número de ayer "La Prensa" trae la noticia de un descarrilamiento en el sur, con detalles de la forma en que el accidente se ha producido.

Hoy aprovecha del asunto para endilgarle la culpa a los ferrocarriles del Estado contra los cuales viene haciendo una sistemática campaña de descrédito.

Sería todo muy razonable y muy digno de sus antecedentes si no hubiera de por medio un mínimo detalle, que revela cómo se procede con picardía y malevolencia de su parte.

Y el pequeño detalle, que ha querido olvidar "La Prensa" en esa ocasión es el siguiente: el descarrilamiento se produjo en la línea del ferrocarril del Sur, con el cual nada tienen que ver los ferrocarriles del Estado.

Si esto ocurre con los hechos del país, ¿qué deberemos pensar de las noticias del extranjero? ¿adónde está el prestigio de su información? ¿Dónde la seriedad y su pretendida autoridad?

El hecho que anotamos no es aislado.

Hoy mismo "La Prensa" ha debido rectificar la ... cargos respecto a ... un ramal en Salta ... Lo hace de ... allí está en ... cimiento de ...

Sería más honrado aplaudir a la dirección de esos mismos ferrocarriles del Estado, que ella denigra con tanta facilidad, por la forma en que atiende sus servicios y lo perfecciona y el celo que muestra en sus manejos a punto de haber conseguido el "superavit", verdadero fenómeno que parecía imposible de alcanzar con ellos, ya que ... parte son improductivos ...

Unión Cívica Radical

Declaraciones y adopción de medidas disciplinarias

Resueltas por los subcomités "General Martín" de la 5a. sección é "Cornelio Baca" de la 3a.

El subcomité "General Martín" de la circunscripción Flores, en su última asam- protestando contra aquellos con su conducta han llega- profanar los principios funda- tales de la Unión Cívica cal, y tomando la actitu- considera de su deber, en- da dentro de las actuales c- tancias, hace pública la s- te resolución:

1o. Solidarizarse con la ración del bloque de legisl- radicales que preside el Valentín Vergara.

2o. Censurar la actitud d- gunos diputados radicales qu- taron con las de otras tenden- políticas la presidencia provi- nal de la Cámara de Diputados.

3o. Aplaudir la abstención r- suelta por la mesa directiva d- Comité Nacional en las elecciones de la provincia de Jujuy.

El subcomité "Cornelio Baca" por votación de la asamblea y por razones de moral partidaria ha creído su deber eleminar de las filas de sus afiliados a los señores Alberto, Emilio y Armando Angulo, por entender que su actuación en las últimas jornadas electorales los exime de actuar en las filas de los que prestaron el juramento íntimo de ser fieles al partido y a las altas sanciones del mismo.

Firman esta resolución que se ha dado a conocer oficialmente, los señores:

A. L. Piccinini, presidente; J. A. Silva, secretario.

...s: 3 piezas juegan y ganan.

AL FINAL No. 8

El ... 3CR; 2. C3TR+ R8AR!; ... R8R; 4. C1CR, D5AD!; ... R7R!; 6. D5TD, D7TD; ... R8D; 8. D3D+, R8AD; ... 7CD; 10. D2AD+, R8TD!; ... +, D8CD; 12. C2AD, R7TD; D++.

...EDREZ ELEMENTAL"

...l propósito de poner en conoción ...o de los principiantes las re... prov...rácticas del juego de ajedrez ... fere...aremos partidas con comentarios ...lementales, de los cuales podrán ... provecho nuestros lectores. ...menzamos hoy con una partida "Paluzie y Lucena", obra que re...endamos a todos los principiantes del noble juego.

1. P4R — P4R

Colocadas las piezas en disposición de empezar la partida, se ve que solamente pueden moverse los caballos, y que, para jugar las demás, es preciso abrirles paso de antemano por medio del avance de los peones. Ahora bien, el peón que más a menudo suele adelantarse en la primera jugada es el del Rey, porque se da libertad a dos piezas: el alfil del rey y la dama. Prerrogativa semejante goza el peón de dama, y éste es otro que también se juega con preferencia. Respecto a los demás peones, obsérvese que avanzando uno cualquiera de ellos, únicamente se abre camino a una sola pieza, motivo por el cual, raras veces se mueven en las primeras jugadas.

Además, **las primeras escaramuzas tienen lugar en el centro del tablero,** y ésta es otra razón que abona el avance de dichos peones. Así se tienen combatientes en aquel punto.

2. A4A — A4A

Por regla, al empezar la partida, **las piezas que salen primero son las menores, es decir, los caballos y los alfiles,** y han de situarse en casillas que dominen la región central, para acumular fuerzas en la misma.

Los alfiles se colocarán en 4AD, porque, además de tomar posiciones en el centro, apuntan al peón de alfil de rey, que es **punto más débil,** a causa de estar defendido tan sólo por el rey.

En otros tiempos, una vez adelantados los peones de rey, estaba muy en boga jugar los alfiles, como sucede en esta partida; hoy día se prefiere mover los caballos.

3. P3AD — ....

Jugada preparatoria para adelantar luego P4D, instalando así dos peones e nel centro, lo cual daría a las blancas una posición muy fuerte en esta parte del tablero.

3. .... — C3AD

Las negras, previendo la intención del contrario, tratan de oponerse a ella añadiendo una fuerza más que actúe en 4D. Si ahora el peón 2D blanco avanza 4D se encontrará apoyado por dos piezas de su bando (la dama y peón 3A), y agredido por tres del adversario (el peón 4R, el alfil 4AD y el caballo de 3AD); lo cual es muy desventajoso, porque haciendo cambios se pierde una pieza. En casos análogos, la regla general es como sigue: **Cuando una casilla se halla dominada por piezas de ambos bandos, por lo común podemos ocuparla sin riesgo, siempre que nuestras piezas están en mayor número que las contrarias.**

4. P4D — ...

Las blancas prosiguen irrefflexivamente su plan, sin tener en cuenta la jugada del contrario. Esto no de... A×P — P×...

Bien jugado. Además de ajustarse al precepto de la nota a la 2a. jugada, este movimiento del Caballo pone al Rey en disposición de enrocar y amenaza ganar el Alfil Rey negro, en virtud de hallarse atacado por dos piezas (la Dama y el Caballo) y solamente defendido por una (el Caballo negro de 3A). Otro ejemplo de **mayoría de fuerzas** convergiendo en un punto, pero las negras tienen tiempo suficiente para ponerse a salvo, y a este fin efectúan la siguiente jugada:

6. ... — D3A

Era mucho mejor retirar el Alfil a 3c, que defenderlo con la Dama. **Raras veces es conveniente hacer salir la Dama al principio de la partida;** es pieza de demasiado valor para aventurarla sin motivos muy fundados. Casi todos los jugadores sin teoría desconocen este precepto; antes al contrario, tienen marcada predilección en jugar la Dama sin ton ni son.

Nótese que las negras, además de apoyar el Alfil Rey, amenazan ganar el PCD, que ahora se halla atacado por dos piezas (el Alfil y la Dama), y defendido por una sola (el Alfil dama): nuevo ejemplo de mayoría de fuerzas actuando en un punto.

7. C×A — ...

Conjuarndo el peligro amenazado.

7. ... — D×C

Las negras prefieren tomar con la Dama en vez de hacerlo con el Caballo dama, para provocar el cambio de Damas, simplificando así la posición; cosa conveniente desde el momento que cuentan con un peón más que el adversario, en virtud del siguiente principio fundamental:

Al bando que ha alcanzado superioridad material de fuerzas (tal como ganar calidad o tener una pieza, uno o más Peones más que el contrario) le conviene simplificar la posición cambiando piezas, a causa de que dicha superioridad se acentúa más y más a medida que disminuye el número de combatientes, hasta llegar a ser de efecto decisivo en el tercer período de la partida, o sea el Final, en que la lucha se concreta esencialmente á coronar Damas a los peones.

Análogamente, en una batalla, 2000 soldados contra 1000 tienen muchísimas más probabilidades de vencer que 20.000 contra 19.000, a pesar de haber en ambos casos la misma diferencia de 1000 hombres.

Además de lo dicho, la Dama negra ataca a la vez el Alfil Rey y el P R.

8. C2D — ...

Las blancas obran cuerdamente evitando el cambio de Damas y protegiendo al propio tiempo al Alfil Rey y peón rey. Este triple efecto se ha realizado mediante la jugada del Caballo; pero, al hacerla, las blancas han olvidado el siguiente principio: **al desarrollar el juego, es decir, al tomar posiciones en el comienzo de la partida, se ha de evitar que las piezas se obstruyan unas a otras, o se cierren sus líneas de movimiento.**

En este respecto peca dicha jugada, pues paraliza el Alfil Dama. Por tal motivo, antes de efectuarla, habría de buscarse otra mejor, y decidirse por aquélla únicamente en el caso de no hallar ésta. La cual, a poco de meditar, se habría visto que era 8. D2R.

8. ... — C3A

Está bien. Se pone otra pieza menor en juego atacando el Peón rey blanco.

Vuelve a presentarse otro ejemplo de mayoría de fuerzas, y para evitar sus efectos, las blancas ponen nuevo apoyo a dicho peón.

(En nuestra próxima edición continuaremos con este partida).

León Lerner.

Servicio telegráfico especial para LA EPOCA de la United Press y de nuestros corresponsales

M. Theunis conferenciará con los señores Macdonald y Mussolini

El señor Theunis y el informe de los peritos

PARIS, abril 30, (Especial)— Los señores Theunis e Hymans se hallan sumamente ansiosos de allanar el camino para llegar a un acuerdo aliado con relación al plan formulado por los peritos.

Proyectan conferenciar con el señor Mussolini después de hacerlo con Macdonald, creyéndose que probablemente lo hagan el día 5 de mayo en Milán.

Los franceses interpretan ésto como un buen augurio.

PARIS, abril 30, (Especial)— Se han dado a la publicidad las respuestas de Serbia y de Japón a la comunicación de la Comisión de Reparaciones de fecha 17 de abril.

Japón hace notar que está dispuesta a aprobar sin reservas las conclusiones de los peritos, y Serbia aprueba en general el plan, manifestando, al mismo tiempo, que está dispuesta a colaborar con los demás gobiernos aliados en la consideración de las medidas necesarias para facilitar la tarea de poner en práctica las conclusiones recomendadas en el plan de los peritos.

Serbia hace notar que no tiene ninguna representación en las comisiones de peritos, a pesar del hecho de que es acreedora a un cinco por ciento de los pagos que debe hacer Alemania en concepto de reparaciones. Por otra parte, pide que se permita a un delegado serbio que forme parte de la comisión de peritos.

La cuestión de Irlanda

LONDRES, abril 30, (Especial)— Se entiende que la nota que el Estado Libre de Irlanda ha enviado a esta capital, pidiendo que se nombre inmediatamente una comisión encargada de fijar las fronteras entre el Norte y el Sur de Irlanda, obligará al gobierno británico a tomar medidas definitivas para tratar este problema, que es hasta cierto punto peligroso, y que los principales estadistas se verán en apuros, a menos que se pueda llegar a una solución satisfactoria; pero tanto en esta capital, como en Dublín y en Belfast se duda mucho de que se podrá resolver el problema satisfactoriamente.

Algunos políticos de esta capital consideran la situación con cierto pesimismo y no vacilan en predecir una guerra civil en Irlanda, declarando que si la comisión nombrada no cede a las demandas del Estado Libre los irlandeses del sur ejercerán una fuerte presión y tratarán de separarse por completo del gobierno central.

El ensayo de "Nerone"

ROMA, abril 30, (U. Press) — Anuncian de Milán que se realizó el ensayo general de "Nerone", la obra del maestro Boito, asistiendo al acto 130 personas, entre las que se figuraba el prefecto y el alcalde. La admisión de concurrentes se hizo con toda severidad.

Ni el compositor Giacomo Puccini ni otros más, pudieron obtener consentimiento para concurrir al acto. El embajador británico, Mr. Graham fué admitido por concesión especial.

El primer acto duró 55 minutos; el segundo, 40; el tercero, 35, y el cuarto, 45.

La campaña presidencia norteamericana

N. YORK, abril 30, (Especial)— Comunican de Columbus, Ohio que los primeros resultados de la elección de candidato a la presidencia demuestran que la Convención republicana de este Estado se ha declarado en favor de Mr. Coolidge, cuyos votos superan a los de Mr. Johnson en la proporción de 6 a 1.

Los demócratas, por su parte, se han declarado en favor del ex gobernador Mr. Cox, quien tiene el doble de los votos conquistados por Mr. McAdoo.

Al parecer, el ex ministro de Justicia, Mr. Daugherty, será elegido delegado a la Convención Nacional Republicana.

Entrevista Poincaré-Macdonald

PARIS, abril 30, Especial)— Se anuncia semioficialmente que es muy probable que el primer ministro, M. Poincaré, se entreviste con el primer ministro británico, Mr. Macdonald, en el mes de mayo próximo, después que tengan lugar las elecciones en Francia.

Las negociaciones húngaro-rumanas

BUDAPEST, abril 30, (Especial) — Las negociaciones rumano-húngaras han terminado con la firma de doce convenciones, entre ellas un tratado comercial que asegura recíprocamente a los dos países los beneficios de la Nación más favorecida.

Hungría se compromete también a entregar a Rumania locomotoras o el equivalente de su valor para reemplazar las que fueron confiscadas durante la guerra.

Llegó a Estados Unidos el general Dawes

N. YORK, abril 30, (U. Press)— Dawes, Young y Robison, salieron anoche rumbo a Washington para discutir con el presidente Coolidge sobre el informe de los peritos. También conferenciarán con el secretario de Estado, Mr. Hughes.

El general Dawes, negó que hubiera conferenciado en Nueva York con los banqueros.

La revolución mejicana

N. YORK, abril 30, Especial) — Informan de Veracruz, que las fuerzas del general Izquierdo derrotaron en Ixtapa, después de intensa lucha, al jefe de los rebeldes, Juan Alonso, matando al general Alonso y capturando a 39 oficiales que fueron ejecutados.

La lucha en Marruecos

MELILLA, abril 30, (U. Press)— En la posición de Benítez, una sección de legionarios rechazó al enemigo causándole muchas bajas.

La aviación ha intensificado sus bombardeos; se están activando las fortificaciones de Daroixian.

Medidas del directorio militar español

MADRID, abril 30, (U. Press)— Se ha dado a la publicidad un decreto ... cidad un decreto por el que se autoriza al gobierno a ratificar el acuerdo de la conferencia internacional del trabajo, efectuada de acuerdo con un artículo del Tratado de Versalles, y otro, obligando a los ayuntamientos de España a plantar anualmente más de un centenar de árboles para formar alamedas para esparcimiento de los vecinos.

El vapor "Viena", que entró anoche de arribada forzosa, saldrá esta tarde para Corrientes

Como de costumbre y de acuerdo a su itinerario ayer a las 17 horas zarpó zarpó de la dársena Sud, el vapor nacional "Viena", el cual tuvo que derivar en el kilómetro 55 de la barra de San Pedro, debido a que a esa altura del viaje se le rompió el céntrico de baja presión de una de sus máquinas impidiéndole seguir la travesía hacia Corrientes, punto terminal de la navegación.

El desperfecto sufrido, es reparado rapidamente, a fin de que el barco pueda zarpar esta tarde a las 17 a su destino.

Se iniciaron los actos conmemorativos a la Fiesta del Trabajo

Con los actos realizados hoy, en los locales de entidades y agrupaciones obreras, se ha iniciado la celebración de la Fiesta del trabajo.

Mañana organizadas por la Unión Obrera Local de Buenos Aires se realizarán distintas conferencias cuyos temas versarán a la conmemoración del 1o. de Mayo, y a la ley de jubilaciones 11,289.

Resolución de los obreros municipales—

De acuerdo con la ordenanza en vigor por la cual se da asueto al personal administrativo municipal el día 1o. de mayo, los servicios públicos de esta repartición, se suspenderán esta noche a las 24, hasta mañana a la misma hora.

Quedan excluídos de esta franquicia los personales afectados al servicio de guardia en los hospitales, cementerios y alumbrado público.

Por su parte, la comisión administrativa del Sindicato de Obreros Municipales ha resuelto recomendar ... icta ... la ...

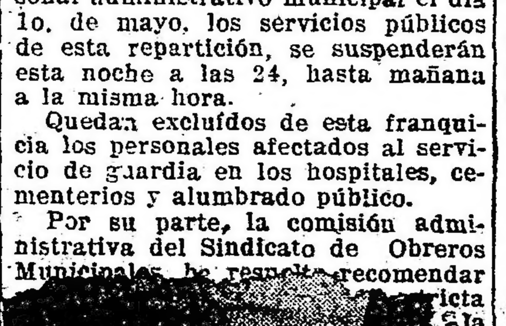

Leopoldo Barrone

...ción de robo, 3 por estafa, 1 por infracción a la ley 4097 y 1 sospechado de hurto.

En una ocasión fué condenado a cuatro años y medio de prisión y en otra a tres meses.

En cuanto a Rosa, figura con los nombres de Victoria Ruiz o Blanca Cuadra o Victoria o Isabel o Rosa Basine. Registra dos entradas por antecedentes y una por hurto.

Barrone y su acompañante serán puestos a disposición del señor juez de instrucción en turno.

Percances de la calle

Hoy a las 9 en la esquina de Canning y Velazco el automóvil 8608 de alquiler que dirigía Juan B. Moreno arrolló al anciano Elías Cora, turco de 75 años, quién sufrió una contusión en la cabeza.

El conductor se encuentra detenido en la comisaría 27a.

Un nuevo ídolo

Los bolshevikis han destruído el zarismo, han anulado la propiedad privada, han suprimido las clases sociales y han perseguido y persiguen la religión cristiana. Son por definición iconoclastas. Han derribado todos los ídolos. Pero, ¿odian en realidad a los ídolos? A lo que parece solo odian a los antiguos, pues están empeñados en crear nuevos. Eso están haciendo en Rusia.

Un despacho de Moscú dice que los rusos están construyendo una nueva tumba para el fundador del Soviet. Esta tumba es de madera y está situado frente al Kremlín en la Plaza Roja. El monumento está pintado en negro y se destaca en relieve, nítido y sombrío, sobre los muros de ladrillo rojo del Kremlín.

El contraste es notabilísimo, si se tiene en cuenta que el Kremlín ha sido durante siglos el depositario de las posesiones más sagradas de la Rusia imperial. Dentro de la tumba se mantiene la temperatura requerida, mediante una instalación refrigeradora situada cerca del Kremlín. En el interior del mausoleo las luces eléctricas en los muros y en los corredores se hallan decorados con tela roja. La insignia del Soviet, ya familiar para todos, del martillo y la hoz, permanece allí, sobre el rostro inmóvil de Lenín.

Los soldados mantienen una silenciosa guardia de honor del Kremlín con la bayoneta armada, mientras que hay tropas montadas cerca del lugar, dispuestas a concurrir en caso de necesidad.

De esto se deduce que Lenín muerto se halla mejor custodiado que Lenín vivo. Para colmo nuestro se le adora como a un ídolo. Tales son las contradicciones de los bolshevikis.

La genealogía de los caprinos

Cómo ha reglamentado la Sociedad Rural Argentina el registro [illegible]

Tentativa de suicidio

En la calle Sarmiento frente al número 3021 ayer por la tarde, Miguel Malagrino, argentino, de [illegible] años, soltero comisionista, a causa de haberse disgustado con su novia intentó suicidarse descerrajándose tres tiros de revólver en la región abdominal.

En grave estado fué conducido al Hospital Ramos Mejía donde quedó en asistencia sin conocimiento.

La policía de la sección 7a. que interviene dió cuenta del hecho al señor juez de instrucción Dr. Escalante Echagüe.

Accidente del trabajo

Esta mañana, en circunstancias que Arturo Bossi se hallaba ocupado en faenar un vacuno en la playa número 58 de los Mataderos de Liniers, con el cuchillo que utilizaba se produjo una herida en el antebrazo derecho de regular importancia que le fué curada en el Hospital Salaberry.

La policía de la sección 42.a tomó correspondiente e instruye sumario.

Un abandono municipal que atenta contra la salud pública

Hace algunos días recogíamos en estas mismas columnas las impresiones de un extranjero que después de haber visitado nuestra capital, confesaba que estaba admirado por su cuidada limpieza.

Puede admitirse este aserto en carácter general, sobre todo en lo que atañe a las calles centrales por donde pasa con mayor frecuencia la barredora y el escobillón municipales, sin faltar el riego aún en los días más fríos del invierno.

Pero no ocurre lo mismo en los barrios despegados del núcleo central urbano, allí donde hay casitas de pobres, con mal empedrado y una escasa iluminación. Los ojos de los turistas no van a detenerse a escudriñar estos parajes dasapartados donde es incómodo hasta transitar.

Pues bien, allí es el lugar donde se consienten todas las licencias perjudiciales para la salud pública. La calzada no tiene el brillo de las avenidas con asfalto y betún. Crecen hasta los yuyitos entre las piedras desniveladas.

No resistimos a la tentación de recordarlo con el ejemplo de la calle Paraguay a la altura de Thames, donde el adoquinado se conserva como en el tiempo colónial.

La fotografía muestra otra pintoresca esquina de barrio en Guayaquil y Centenera, donde, como se notará, diariamente es acumulada una montaña de basuras, que a más de obstruir el tráfico y de ofrecer a la vista un feo espectáculo, resulta un criadero de moscas.

No nos explicamos el contraste.

La Asistencia Pública empeñada en una enérgica y patriótica campaña clama contra la mosca, advierte de sus peligros y aconseja al vecindario su exterminación.

En cambio, la dirección llamada de "limpieza", dependiente de la misma rama municipal, las propaga con estos abandonos consentidos.

¿En qué quedamos?

¿Tendremos que matar nosotros las moscas que cría la propia municipalidad?

Hay que poner remedio a estas cosas que son más serias y graves de lo que parecen.

De lo contrario vamos a perder la fama de ciudad "limpia", como lo creen ver los viajeros que vienen desde afuera.

Un depósito de basuras y criadero de moscas en la esquina de las calles Centenera y Guayaquil

...ción Municipal la Sucesión ...precaria de la Cintura

...INTEGRO LA C. D. Y SE HI... ...ON NOMBRAMIENTOS EN ...VERSOS HOSPITALES

...la asistencia de las señorns ..., Dña. Sofía A. de Bengo... ...oras, socias Carmen M. del P. ...Rodríguez Larreta, Teodolina L. ...iburú, Angélica de de Ro... ...ña Z. de Olmedo, Manuela L. ...ilzalde, Valentina C. de Kier... ...a C. de Somelera, Alcira T. de ...Rosa A. de Tornquist, Julia ...de Artaza, Josefa de Ezcurra, ...M. de Moreno, Inés D. de Un... ...Concepción U. de Casares, Su... ...de Quintana, Eleonora P. de ...Dolores A. de Etortondo, ...ena B. de Beazley, María ...G. de Vedoya, Celina P. de ...Sorondo, Hortensia A. de ...Adela H. de Olmos, María ...Irene Barreto, Magdalena B. ...Calvo, Francisca M. de Lynch, ...T. de Méndez, Rosa S. P. ...Cavedra Lamas, Josefina R. de ...Micaela C. de P. de San... ...Sorondo, Sara U. de Madero, ...Mercedes G. C. de Obarrio, ...C. de Galardo, Celina S. de ...Rosa V. de Landívar. Ex... ...su inasistencia las señoras ...B. de Belaústegui, Rosa G. de ...Peña, Adela O. de Heimen... ...y señorita Carlota Belaúste.

...celebró ayer su asamblea men... ...Sociedad de Beneficencia de ...Capital.

...Procedióse a la elección de las ...autoridades con el siguien... ...resultado:

...Vicepresidenta primera, en re... ...plazo de la señora Elena Napp ...Green, que renunció, a la señora ...Eusebia Bosch de Harilaos;

...Secretaria, en reemplazo de la se... ...Fernanda Lastra de Terrero, ...renunció, a la señora Teodo... ...lezica Alvear de Uribiru;

...Protesorera, en reemplazo de la ...ora Angélica Ocampo de Elía, ...renunció, a la señora Concep... ...Unzué de Casares.

...Médico Director del Hospital Ri... ...davia, en reemplazo del Dr. Sa... ...Molina, que renunció, al doc... ...José M. Caballero;

...Médico de Sala del Hospital de ...Niños, en reemplazo del Dr. Má... ...Castro, que falleció, al doctor ...Carlos Lagos García;

...Médico de Sala del Hospital Ri... ...davia, en reemplazo del Dr. Sa... ...Molina, que renunció, al roctor ...Adolfo J. Bengolea.

...Se adoptó un premio a la virtud, ...instituido por la señora socia Dña. ...María Unzué de Alvear y costeado por ella, a distribuirse todos los años, a perpetuidad, en la fiesta de los premios a la virtud, en memoria de su sobrina la señora Adela Alza... ...de Gonzalez Guerrico. Este pre... ...mio, de un valor de 1.200 pesos, se... ...rá destinado a aliviar la situación de una familia numerosa compuesta de madre con varios hijos.

RETIRO DEL Dr. SAMUEL MOLINA DE LA DIRECCION DEL HOSPITAL RIVADAVIA

Actitud de la Sociedad de Beneficencia

...Con motivo de la designación del doctor ...Caballero para reemplazar en la Dirección del Hospital Rivadavia al doctor Samuel Molina, que renunció, ...

...Central; Platense v. Independiente; Barracas Central v. Racing; River Plate v. Estudiantes B.

CARNET DEL REPORTER

El arte de la felicidad

No confundir. No se trata esta vez de la ciencia de la felicidad. Esta fué desacreditada por quien como Jean Finot, murió joven después de haberse pasado sus años haciendo filosofía de vida plena y dichosa. Se trata del arte de la felicidad, y cosa más curiosa aún, lo preconizan lindas mujercitas de París.

Asómbrese el cándido lector. Consiste la "nouveaute" en la educación femenina para los quehaceres domésticos!. ?Alguna discípula de monsieur Anatole France? Probablemente.

Pero ¿se concibe esta vuelta a lo antiguo? Por estos días la más bella mitad del género humano se masculiniza en la indumentaria, en las inclinaciones del espíritu y hasta en la invocación de los derechos políticos. Esto se considera sin remedio, aún entre quienes pretenden negar el determinismo que gravita sobre los movimientos humanos.

La caricatura de nuestro tiempo, adelantándose a las realidades del año 2000, ha señalado para el hombre precisamente, las ocupaciones que hasta ahora estaban reservadas en el hogar a las hijas de Eva.

¿Importa acaso una reacción esta nueva profesión de fe de la "femme" parisina? ¿Se ha descubierto por ventura que el arte de la felicidad "está escrito" desde las edades troglodíticas en que, mientras nuestro velludo antecesor ejercitábase en la caza y la pesca, su digna compañera cuidaba el fuego sagrado en la dulce intimidad de la caverna, tibia y tranquila como un nido?

Jane Valogues, que no es, sin duda, ni siquiera una Genoveva, declara muy campante:

"La experiencia me ha enseñado a creer firmemente en el poder del hogar. Por esto hemos de pedir que en todas las clases sociales, la educación tienda a enseñar a la mujer el apego inquebrantable a este hogar Hay cosas que son instintivas y otras que se aprenden. Procuremos que la enseñanza de los quehaceres domésticos se generalice y perfeccione cada vez más, que está al alcance de todas, aún de aquellas que por un motivo cualquiera no continúan los estudios, después de la primera enseñanza. Para esto hacen falta cursos de enseñanza doméstica en las escuelas".

El "home" confortable y risueño, etcétera. Porque como ella dice, hay cosas que se aprenden y otras que son instintivas...

Nuevas autoridades del Colegio de Abogados

Las nuevas autoridades de esta institución, para el período 1924-25, han quedado constituídas: presidente, Mario A. Rivarola; vicepresidente, Alfredo L. Palacios; tesorero, Miguel A. Lancelotti; secretario, Custodio A. Maturana; vocales: Miguel Angel Carcano, Eusebio Gómez, Rómulo S. Naún, Juan Carlos Rébora, Oscar Rodríguez Saráchaga y Julio H. Silva. Producidas dos vacantes por renuncia de los Dres. Palacios y Rébora, y ejercitando atribuciones que le confiere el estatuto, fueron designados para llenar aquéllas los Dres., Mario Bravo y Juan E. Solá.

Las comisiones internas del Directorio, [illegible] Cataldi.

Eligió sus nuevas autoridades la Bolsa de Cereales

La comisión escrutadora dando comienzo a su labor del recuento de votos

En los salones que la Bolsa de Cereales posee en el Once, tuvo lugar esta mañana el acto de la elección de las autoridades que han de regir los destinos de la institución durante el próximo período.

Poco después de las 10 horas, se dió comienzo al acto electoral y los numerosos socios congregados e nel salón procedieron a depositar su voto en las diversas urnas colocadas a ese efecto.

Circulaban dos listas formada una por los señores, Francisco Borgonovo, Cristóbal Orcoyen, Gustavo C. Maraspin, Dr., Alejandro Avalos, señor Américo Martelli, Natalio Dellarossa, Carlos G. Gini y la suplencia por los señores Saturnino J. García Anído, Juan A. Drago, Natalio Dellarossa, Carlos A. Garibaldi, Martín Capello.

Suplentes: Felipe Maquirriain, y Juan M. Daponte.

Terminadas las elecciones poco después de las 11 horas la junta escrutadora dió comienzo al recuento de los votos y poco después se fueron proclamando los resultados

Nómina de los miembros de la Comisión Directiva electos—

Al tratarse la memoria e informe presentados por la Comisión Directiva, fueron aprobados sin observaciones, procediendóse en seguida a la elección de los cinco miembros titulares y dos suplentes. Se votó, saliendo reelectos los señores: Francisco Borgonovo, Cristóbal Orcoyen, Gustavo C. Maraspin, Dr., Alejandro Avalos y Américo Martelli, como titulares, y electos para suplentes los señores Natalio Dellarossa y Carlos G. Gini.

En cuanto al otro punto de la orden del día, se resolvió facultar a la Comisión Directiva para designar los convencionales para la reforma de los Estatutos, misión que éstos deberán cumplir "ad referendum" de la Asamblea.

La sección de Correos y Telégrafos en la exposición de granja

La dirección general de correos y telégrafos concurrirá a la exposición de la granja exponiendo además de sus elementos, envases particulares para encomiendas de chacra y granja.

Todos aquellos que tengan modelos de construcción propia en explotación y que se adapten a ese fin pueden ocurrir al jefe de la sección transportes para exponerlo en el lugar correspondiente al correo.

Hoy tarde llegará el vapor "Duca degli Abruzzi,,

EMPRENDEN VIAJE HOY LOS VAPORES "MASSILIA" Y "GOTHA" — MAÑANA LLEGA EL MENDOZA y SALDRAN LOS PAQUETES "CAP NORTE" Y "AVON"

En las horas de la tarde fondeó en la dársena Norte, procedente de Génova, el paquete italiano "Duca degli Abruzzi", con un núcleo importante de viajeros, carga general y correspondencia.

Este vapor, volverá a salir el 3 de mayo próximo en viaje de regreso.

Para mañana está anunciada la llegada del vapor francés "Mendoza".

Este barco viene de Marsella, Génova y escalas y conduce pasaje de cámara y proa, carga general y bultos postales.

Con destino a Burdeos, saldrá esta tarde a las 16, el vapor francés "Massilia", con un grupo de viajeros conocidos, cua nómina hemos adelantado ayer.

También sale hoy, a las 15, el vapor germano "Gatha", con rumbo a Bremen y escalas.

Conducirán pasajeros y correspondencia y carga general el último.

El rápido vapor alemán "Cap Norte", saldrá mañana a las 10, de la dársena oficial, para Hamburgo y escalas.

A la misma hora, saldrá también mañana, el vapor inglés "Avon", de la dársena Norte con destino a Southampton y escalas.

Se ausentarán del país con este transatlántico los siguientes pasajeros de cámara:

William C. Dunn y señora, Nevills Dunn, Anita Orr, Mercedes B. Orr, Juan B. Miles y señora, W. R. Simons y señora, J. C. y C. E. Burnet, Juan D. Nelson y señora, sir E. H. Westey Bart, W. V. Young y señora, William H. Orr, William H. J. Orr, H. H. Kline, A. L. W. de Lizarraga, Frank K. Foss, Guillermo Patterson, E. Scott, Taylor y señora, Benjamín J. Tamburini, Francisco Bermúdez, Gladys E. Gresham, Narah G. Vicent, R. W. Fisher, Sebastián Leopoldo Lavaggi, G. L. Ham, Inés F. Stevenson, McGregor y señora, Daniel Sánchez Bustamante, señora Carr, Augusto Rancaño Bermúdez, Gustavo Carri, O. O'Malley y familia, W. J. Bryan, James Cole, Baltazar y Salvador Díaz López, Luis Piedra Buena, Mario Montedónico, Conrad Zambail, Rosa Madid, señor y señora Madid, Carmen V. de Meiserachs, Carmen A. Meiserachs.

Conducirn pasajeros, carga y correo.

Inauguración de la temporada del Círculo "Italia Unita"

SE REPRESENTARA "LA DOTE"

El círculo "Italia Unita" realizará un gran festival artístico y baile familiar, el día 10 de mayo próximo a las 21 horas en el Salón-Teatro "Giuseppe Garibaldi" Sarmiento 2149 dedicado a los varios miles de socios con que cuenta la institución y familias invitadas especialmente por los mismos.

La sección filodramática que dirige el primer actor genérico Carlos Barone, pondrá en escena una antigua y divertidísima comedia en tres actos de E. Dominici, titulada "La dote", con el siguiente reparto: Margarita: Enriqueta Aymaso, Próspero: Carlos Barone; Luciano: Leo Gambini; Annalena: Isobel C. de Bariani; Leonio. Sra E. de Costa; Il Cavaliere Ondini: Carlos Max; María Dominga: Lucía Manzoni.

Como podrá observarse en el reparto de la obra intervienen los principales elementos de la compañía, y constituirá una de las mejores interpretaciones de los artistas Barone y [illegible] La labor de los mismos será [illegible] por los Sres. Isabel C. [illegible]

Después se realizó el encuentro de la categorí pluma, entre Alberto Duarte y Domingo Güemes. Terminada la pelea, el jurado declaró ven

Radiotelefonía en el Hospital de Niños

EL SABADO SE INAUGURARAN LAS AUDICIONES

LA EPOCA informó en oportunidad de la instalación de aparatos radiotelefónicos en el Hospital de Niños, por filantrópica iniciativa del 'Buenos Aires Radio Club". Esta iniciará el servicio de audiciones en la tarde del sábado próximo a las 14 horas y media, por intermedio de la Estación T. C. R. (Arusa).

El programa preparado es el siguiente:

1.—Breves palabras por el Secretario Don Hugo F. Ortíz en nombre del Buenos Aires Radio Club sobre el significado de esta obra.

2.—El Picolo Navio cantado y tocado por el Sr. Joseph Bohr.

3.—Un Gallo Filósofo, cuento de Merlín, por su autor.

4.—El Tartamudo arreglo de Joseph Bohr.

5.—Pajaro en un Arbol, solo de [illegible] Noviembre, Primavera, F. Olivari

6.—[illegible] cuento de [illegible] no le gusto Mormek.

Desde [illegible] Antonio Bonna, Pájaros, por el [illegible] los profesores sentimientos de Puelín, Ferruccio dolen[illegible] Vicente De tament[illegible]

E. por decreto [illegible] solo de vio... en la Dirección [illegible] Baldassari. y Caminos. Dibujan [illegible] por el señores Alfredo Sadet[illegible]

BELA[illegible] doble) [illegible] del ca...

[illegible]iones en el edificio de [illegible] El [illegible] Normal de Gualeguay [illegible] dos en[illegible] por el Athletic[illegible]sidente de la República neo int[illegible] fecha un decreto aprueba mos a cuesto por la suma de [illegible]o in... Señora para obras ampliatorir a griest vegia Normal de Gualegu.

Morley y M[illegible] Caldwell a S[illegible] 6-0; señora y se[illegible] ñora y señor Mit[illegible] 6-3; W. Robson y [illegible] Wassenaar y R. Pe[illegible] por 9-7, 6-2 y 7-5; [illegible]a E. Garwood por 6-[illegible] Hardy y S. Mc. Innes [illegible] y C. Caminos por 5-6, [illegible] ñora y señor W. Ste[illegible] Thomson y D. Marehmon[illegible] 6-0; C. Morea a S. Buck po[illegible] y 6-2; A. J. Villegas y R. B[illegible] Bryans y J. C. Austice (copas [illegible] por 6-0, 6-0 y 7-5; M. Daza y [illegible]pa vencieron a A. Dickson [illegible] por 6-4 y 6-5; señor y señora [illegible] a señorita M. Maclachlan y V[illegible] ggie (campeonato), por 6-3, [illegible] 6-3; señora S. S. Mackinnon a [illegible]rita E. Dahlbach (campeonato) [illegible] 5-6, 6-4 y 6-2; señorita V. Le[illegible] A. H. Forrester a señorita M. [illegible]clachlan y C. Buace por 6-5 y 6[illegible] W. Stocks a J. Knox por 6-4 y 6-[illegible] C. Caminos a H. W. Morrall (cam[illegible]peonato), por 6-3, 6-1 y 6-0; señorita E. Dahlbach y R. Ollua a señor[illegible] Praden y A. Dickson por 3-6, 6-2 y 6-2; señorita E. Cabrett y C. Caminos a señora y señor Mackinnon por 6-0 y 6-1; W. Mc. Hardy y W. Robson a G. Boyd y H. Morrall (campeonato) por 6-2, 6-1 y 6-1; señoritas L. Moss y E. Dahlbach a señora Contreras Ortiz y señorita B. Davies por 6-4 y 6-4 y J. Mc. Kechnie y W. Stocks a W. H. King G. R. Roberts por 6-2 y 6-2.

SAN MARTIN LAWN TENNIS CLUB

Durante los días 3 y 4 del mes de mayo próximo, se disputará en las canchas del San Martín Lawn Tennis Club, un torneo americano, abierto para doble mixtos.

Las inscripciones para este torneo se recibirán hasta el día 2 de mayo a las 17 horas en la calle Viamonte 1043, a nombre de E. Glutterburk; en el Firts National Bank of Boston, y en el Banco Anglo Sud Americano.

BUENOS AIRES LAWN TENNIS CLUB

Correspondientes al campeonato organizado por el Buenos Aires Lawn Tennis Club se jugarán mañana a las 14.30 horas, en las canchas que posee el mismo en la estación Golf, los siguientes partidos:

Señora A. C. de Aguirre v. señorita I. Stemberg, señorita Lili Moss v. señorita I. Anderson, señorita D. W. Boadle y L. Cowes v. señorita J. Lagos y señora de Poeschel, señora S. M. de Contreras Ortiz v. señorita Sara Benedit.

PACIFIC RAILWAY ATHLETIC CLUB

En las canchas del Pacific Railway Athletic Club, se iniciará el día [illegible] del mes de mayo próximo un torneo abierto de tennis, por eliminación con ventaja, en el que podrán intervenir todo socio de club afiliado a la Asociación Argentina de Lawn Tennis.

PROFILAXIS SOCIAL

CAMPAÑA DE LA LIGA ARGENTINA

La Liga Argentina de Profilaxis continúa trabajando activamente en la realización de los propósitos que inspiraran a sus fundadores, es decir, la lucha contra las enfermedades de trascendencia social, estimulando la higiene de los individuos; abaratando y divulgando el uso de los medios profilácticos; difundiendo los conocimientos necesarios para formar la conciencia pública del mal; creando museos y dispensarios; combatiendo el curanderismo; propiciando, entre los profesionales, las investigaciones sobre estos puntos; y, por último, tramitando de los poderes nacionales la legislación pertinente a sus fines y a los problemas que de ellos se derivan.

Uno de los medios más eficaces de que se vale la liga para su propaganda profiláctica, es la publicación de folletos instructivos, cuyo número asciende ya a 21 y que se deben a la colaboración desinteresada de distinguidos especialistas, como "Por la salud y el vigor de la raza", del doctor Alfredo Fernández Verano, "Para nuestros hijos cuando tengan 18 años", del profesor Alfredo Fournier; "Para nuestros hijos, cuando sus madres estimen necesarios estos consejos", del doctor C. Burlureaux, "A la juventud", del profesor A. Pinar, "Siempre conversación familiar para la educación de los jóvenes de quince años de edad", del profesor A. Calmette y otros interesantes estudios de profesionales argentinos y extranjeros, editados en cantidad de 300.000 ejemplares por número.

Además se dictaron numerosas conferencias, tanto en la capital, como en La Plata, Avellaneda, Bahía Blanca, Concordia, Dolores, Luján, Zárate, Junín, Río Santiago, Morón, Lomas de Zamora, Lanús, y otras localidades, como también a los alumnos de los últimos cursos de los establecimientos de enseñanza secundaria.

Actualmente, la liga gestiona ante las autoridades su concurso financiero, para establecer, lo más pronto posible, los dispensarios "tipo" para estas enfermedades.

En la memoria que la Unión Ibero Americana acaba de dar a publicidad, se da cuenta de la gestión de esta sociedad en 1923, recogiéndose salientes manifestaciones iberoamericanistas que dan medida de la importancia que en España se va concediendo a los problemas iberoamericanos, y de cómo se acrecienta en América la corriente de opinión que desea consolidar y multiplicar las relación de tal entidad, dan idea los centenares de obras recibidas en su biblioteca, que la memoria relaciona por repúblicas; así como los mil periódicos que aproximadamente tienen establecido canje con su revista, cuyos sumarios (también incluídos como apéndices), justifican el interés con que es solicitada.

Los títulos de los capítulos en que la memoria está distribuída, permiten formar juicio de su contenido, son los siguientes:

Actos públicos en nuestra casa. Función a beneficio de los damnificados por los terremotos de Chile. Nuestra Sociedad visita al gobierno. Revista. Biblioteca. La Fiesta de la Raza. Congreso Nacional del Comercio Español en Ultramar. Asamblea Asturamericana. Relaciones rusohispanas. Monumentos hispanoamericanos. Visita de maestros panameños a España. Juegos florales en Montevideo. Feria muestrario de la Habana. Las Reales Academias españolas en el Uruguay. Fomento de comunicaciones marítimas. Comercio hispanobrasileño. Necrología.

Finalizó el match por el Campeonato Argentino

TRIUNFO DE RECA

Ante numerosos aficionados prosiguióse jugándose anoche en los salones del Club del Progreso, la octava partida del match, que en disputa del título de campeón argentino venían sosteniendo, bajo los auspicios de la Federación Argentina de Ajedrez, D. Benito H. Villegas y Damián M. Reca. La partida que anteanoche se suspendió en una posición favorable a las blancas, Reca, continuóse jugando anoche.

Reca aprovechó progresivamente la ventaja adquirida obligando a Villegas a abandonar en el final.

Con esta partida, que es la cuarta ganada, Reca, se adjudicó el título de Campeón Argentino de Ajedrez de 1923.

Con este triunfo Reca se consolida como el mayor exponente del ajedrez nacional.

La carrera de Reca es corta, la menos extensa de todas las de nuestros ajedrecistas de renombre.

En el año 1917 interviene en el "Campeonato de la Provincia de Buenes Aires" que se jugaba en La Plata, desde el comienzo se perfilaba su triunfo y cuando por desgracia el "Campeonato" se suspendió sin finalizar, Reca ocupaba el primer puesto.

Radicado en ésta se hizo socio del "Círculo de Ajedrez", admitido en seguida en primera categoría nuestro biografiado inauguró su campaña ajedrecista en Buenos Aires, el año 1919, con un meritorio triunfo en el torneo anual de la mencionada institución. Para dar una idea del valor de dicha victoria bástanos decir que el segundo y tercer puestos fueron ocupados, respectivamente, por Roberto Grau, vencedor en el torneo internacional de Carrasco y Luis Palau, actual campeón de la mencionada institución.

En 1920 ocupó el segundo lugar, conjuntamente con Grau y Palau, en el torneo interno del "Círculo de Ajedrez", torneo que ganó en forma impresionante el distinguido aficionado Valentín Fernández Coria.

En la misma prueba del año 1921 quedó otra vez en segundo término, aventajado sólo por Grau, y precediendo a jugadores de las condiciones de Coria, Palau, Illa, De Witt, etc.

En 1921-22 tiene lugar el "Gran Torneo Nacional" que señala la consagración definitiva de Reca; su talento ajedrecista, del que había dado pruebas en los torneos internos del "Círculo de Ajedrez", irrumpe vigoroso y pujante en el escenario nacional, imponiéndose por su propios méritos a la admiración de todos los aficionados del país.

Cuando eligió el "Círculo de Ajedrez" sus representantes para el torneo internacional de Carrasco: ¿quién más indicado que Reca? Y Reca fué a Montevideo para defender nuestros colores en aquel torneo. Diversas circunstancia influyeron para que nuestro campeón no ocupase en la clasificación final el lugar que le correspondía, no obstante Reca tiene comparables a los de los mejores maestros; su partida contra el jugador brasilero, Barbosa D'Olfveira, la cual publicamos en otra columna, es admirable. Su magnífica defensa en Montevideo hizo pensar a muchos que Reca carecía de probabilidades en el match que por el desempate del primer puesto del 'Torneo Nacional' debía celebrar con su actual adversario, Villegas; creíase que el título de "Campeón Argentino", había de concederse al bravo veterano Villegas. Pero Reca se encargó por sí solo de refutar las versiones antojadizas que pintaban su decadencia. Ganó cuatro partidas, entabló dos y perdió una.

Volvió Reca al tablero en 1923, para compartir con Palau el triunfo en el torneo de Vélez Sársfield, finalmente corona su campaña con un sonado triunfo en el "Torneo Mayor" de la Federación Argentina de Ajedrez, donde se impuso sobre un selecto núcleo de aficionados, y puso de manifiesto sus condiciones que lo habilitaron para disputarle el título a Villegas.

Posee el estilo más completo, elude las combinaciones aparentes, busca las líneas exactas, sin dejarse sugestionar por un sacrificio dudoso. Reca nunca juega mal, a lo menos de intento, nunca menosprecio el valor de sus adversarios.

No queremos decir con esto que Reca sea un jugador sin iniciativa, carente de brillantez. ¿Cuáles son los últimos premios de brillantez otorgados en el país? El del "Gran Torneo Nacional" y el del torneo de Vélez Sársfield, los dos conquistados por Reca, y el primero adjudicado por el campeón del mundo Capablanca.

Villegas, ha caído con todos los honores. El veterano maestro ha ofrecido a Reca una gran resistencia, durante el transcurso del match, ha mejorado su score anterior, pues ha ganado dos partidas y empatado dos.

La "Federación Argentina de Ajedrez" merece un apluso por la corrección con que ha organizado este match, debiendo agregarse otro éxito a los ya adquiridos.

León LERNER.

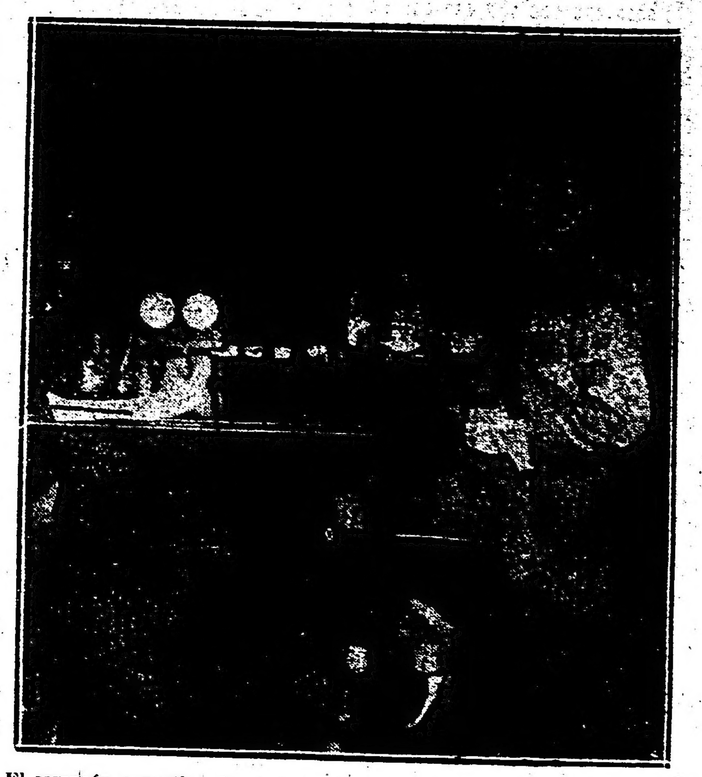

El campeón argentino de ajedrez en su pose característica ante el tablero

...e rusa

Ley 11.289

...iento del aporte para la Caja

...obreras.

...anilas de sueldos y nómina del personal, hicieron manifestación expresando de que no se consideraban comprendidas dentro de la denominación "bancos" o "empresas bancarias", que emplea dicha ley, de la cual estaban excluídas, dirigiéndose al Ministro de Hacienda en ese sentido.

...equerida la opinión del procurador general de la Nación, este ha dado ha producido el dictamen que entre otras consideraciones expresa, lo siguiente:

...argumentaciones de las sociedades o instituciones hipotecarias rechazadas dice el doctor Rodríguez [illegible]. a, se sustentan en la circunstancia de que no efectúen operaciones de depósito, de adelantos en cuenta corriente, préstamos personales a plazos, descuentos de documentos comerciales, ni realizan negocios de cambio o giro, que son los según aquellas caracterizan a [illegible] Lucos, limitándose simplemente a dominar préstamos con garantías [illegible] prendarias, operaciones éstas que [illegible] de carácter puramente civil, llevará [illegible] ción, continúa, que las restricciones [illegible] levantan contra el requisito [illegible] del directorio provisional de las 9 [illegible] Empresas Bancarias carece [illegible] juicio, de base legal, toda vez [illegible] si bien esas sociedades o [illegible] nes no realizan las operaciones [illegible] que señalan, cabe considerar [illegible] tas son las particularmente [illegible] de los Bancos de depósitos, descuentos y giros que sólo constituyen una de las especies conocidas de instituciones bancarias, y que, por consiguiente, ello no hace que aquellas dejen de estar comprendidas dentro de la denominación genérica de "empresas bancarias", empleada por la ley número 11232.

Si por operaciones bancarias deben entenderse todas aquellas que se realizan sobre valores con el fin de facilitar la circulación de la riqueza, claro está que han de ser considerados como "empresas bancarias" no sólo los Bancos de depósitos, descuentos y giros, que operan sobre valores comerciales, sino también los de créditos mutuos o populares, los agrícolas, los vitalicios, los territoriales o hipotecarios, etcétera, desde que todos ellos tienen por primordial objeto operar sobre el crédito, ya sea personal o real, al movilizar capitales y facilitar, en consecuencia, la circulación de la riqueza, sirviendo de intermediarios entre el capital y el trabajo.

Considere las ventajas de tener siempre a mano un automóvil para trasladarse rápida y cómodamente a cualquier punto.

Para prestar un servicio verdaderamente útil no hay ningún otro automóvil que pueda equipararse al Ford.

Es todo lo que debe ser un automóvil en cuanto a la elegancia de sus líneas y al confort que ofrece a los pasajeros.

Su precio extraordinariamente bajo lo pone al alcance de todos los bolsillos.

Consulte al Agente Ford más cercano

Ford

AUTOS - CAMIONES - TRACTORES

$ 1.595 m/n B.A.

Puede adquirirse mediante el Plan Semanal

TEMAS DE ARTE

EXPOSICION DOMINGO VIAU

Hemos dicho en otra oportunidad que la condición de artista no se olvida tan fácilmente. Domingo Viau es la mejor garantía en abono de la seriedad de las exposiciones que en forma periódica viene realizando en Buenos Aires.

En efecto, podemos estar seguros de encontrar en ellas junto con el justo discernimiento en la distribución y equilibrio de los valores, un inusitado respeto por los intereses superiores del Arte, tan mal traído por lo general en manos de filisteos y de mercaderes.

Besnard (Alberto). — "El Primer Acto"

En la exposición actual, donde el señor Viau actúa como representante de la galería de Georges Petit, el laudable caso se repite, aumentándose el interés por la potencialidad artística de la firma, hasta el punto de poder augurar sin ambajes que es la que nos ocupa, la muestra más completa de pintura francesa moderna que hayamos visto en Buenos Aires. El valioso conjunto que comporta, como veremos, piezas de excepcional interés, se entiende desde el período romántico y el impresionismo hasta la época actual, si bien se detiene en el dintel de las escuelas de vanguardia que, como es lógico, no podrían convivir bajo un mismo techo, con las discretas y resignadas formas del pasado. No hubiera estado de más, sin embargo, — ya que deseaba trazarse un cuadro más o menos completo de la pintura francesa — el reservar una salita a los nuevos, a los recién llegados, que saben, a pesar de su turbulenta juventud, mantenerse dentro de aquellas condiciones racialmente francesas de "orden y medida" y que sin negar el arte de ayer, buscan el arte de mañana, no como una revelación imprevista y espasmódica, sino más bien como una consecuencia lógica, como una continuidad natural, en el hilo imprescindible de la tradición. Esto daría a nuestro entender un mayor aliciente al interés del público, un poco fatigado ya — hay que decirlo — de ver repetirse siempre las mismas cosas, por admirables que estas sean. Lo dicho no implica restarle valor a una exposición que, como la que nos ocupa, es según lo afirmábamos al principio, definitiva, dentro de la expresión francesa ya indiscutiblemente aceptada como tal. Pero Romanticismo e Impresionismo son, como escuela y clasificación de movimiento, términos absolutos que si bien es cierto que muchísimo nos han enseñado, no lo es menos que ya todo lo han dicho. Sus maestros por otra parte, están fuera de la crítica, desde que todos hemos aceptado como bueno el principio que integra la diversidad admirable de sus obras.

El todo se reduce, pues, a una simple gradación de valores dentro de la vasta y evolutiva producción. Anotaremos, pues, algunos nombres al correr de la pluma, sin pretensión de aplicarles — no es el caso — ningún rigorismo crítico:

Eugenio Boudin, el delicado poeta de los grises y de las aguas dormidas, está representado por dos o tres telas igualmente sensibles, en particular la de la "Rade de Camaret, temps nuageux".

El incomparable autor de "Las parvas" y de las "Catedrales", de cuya sabia fecunda tantos retoños se nutrieron, figura con una tela de su última manera: "Les Demoiselles de Giverny", curiosa teoría de pequeñas eras que se fundan en la transparencia rosada de la atmósfera.

En la misma sala, adviértese junto al amaneramiento simpático por lo constante del viejo Henner, con una de sus clásicas cabecitas de cabellos rojos, como siempre en el juego romántico de su claroobscuro, al infatigable Zieur, empeñado una vez más en reducir a proporciones pictóricas "l'insaisisssable Miracle de Venice".

El insubstituible Jacque, nos trae el sabor paisano de sus esquilas crepusculares y la vieja fragancia regeneradora de la "ferme", donde afirman su potencia los ampulosos percherones normandos. Víctor Dufré relata minuciosamente la intensa mansedumbre de la campiña francesa, con sus apacibles aldeas y sus "faturáges" románticos, impregnados de virgiliana candidez.

Vemos aún al Pissarro sentimental de las armonías verdes; a Courbet, con una impresión de nieve verdaderamente suntuosa; al vigoroso Bernard, con una "Entrée de village" llena de grises y de finezas del inimitable Corot; un otoño dorado y sugestivo de Díaz de la Peña, dos buenos Lepine, Lebourg, Guillaume, el sereno Henri Martin, el romántico Lebosque, Ménard con sus clásicas escenas de Arcadia o Le Sidaner. Bougereau figura con una de sus obras típicas dentro de su habitual corrección académica. Sisley, el poeta del otoño y de la nieve, está representado con tres paisajes, entre ellos "La campagne aux Sablons", que tiene todas las condiciones del grande artista. Gustavo Pierre, se hace presente esta vez con dos obras un tanto sordas, pero el éxito quizá de esta exposición aún dentro de toda la hermosa calidad que encierra, es la gran obra de Brangwin titulada "Les boucanniers", de una audacia y de un desgaire técnicos extraordinarios.

Completan el conjunto unas pequeñas reducciones en bronce del maestro Rodin, entre ellas "El pensador", "Balzac" y el "Hombre de la nariz rota".

Brangwyn (Frank).— "Les Boucaniers"

Interpelación relacionada con la ordenanza de boxeo

EL ASUNTO DE LOS OMNIBUS

La SESION DE AYER EN EL CONCEJO DELIBERANTE

Presidido por el doctor Casco y con la presencia de los secretarios de Hacienda y Obras Públicas, doctores Ravignani y Varangot, respectivamente, ayer a las 18 horas se reunió el Concejo Deliberante.

Luego de darse lectura de los asuntos entrados, dándoles traslado a las comisiones respectivas, se consideró un mensaje del D. E. por el cual se propone una beca de tres mil pesos a favor del señor Isaac Podestá Casares, para seguir un curso superior aeronáutico.

Dicho mensaje pasó a estudio de la comisión de previsión y asistencia social.

A continuación, luego de darse lectura de un proyecto de resolución presentado por los concejales Tedín Uriburu e Iriondo, solicitando la revisión de la ordenanza de autos ómnibus, se dió entrada del siguiente proyecto, presentado por el concejal Gallo:

No se acordará ninguna concesión cuyo recorrido sea menor de cinco kilómetros. La tarifa que regirá será uniforme de quince centavos por recorrido hasta cinco kilómetros; para recorridos que excedan de esta extensión y para las combinaciones regirá la tarifa de veinte centavos.

El D. E. queda autorizado para acordar concesiones "ad referendum" del C. D., siempre que los peticionantes demuestren que sus pedidos descansan sobre bases de seriedad, efectúen el depósito de garantía establecido en la ordenanza de fecha 13 de diciembre de 1923 y se sometan a todas las disposiciones de la misma y de los reglamentos dictados o se dictaren. Queda igualmente autorizado el D. E. a conceder permisos provisionales a aquellos peticionantes de concesión que hubieren efectuado dicho depósito y prestado su aprobación al decreto aprobatorio de las bases del contrato, limitando el número de vehículos que podrán circular en estas condiciones a la mitad, como máximo, de los que figuren en la concesión solicitada.

Derógase el inciso c del artículo 1o. y el artículo 14 de la ordenanza de 13 de diciembre de 1923.

Dichos proyectos pasaron a la comisión de Obras Públicas con recomendación de pronto despacho.

A continuación solicitó la palabra el doctor Varangot, quien contestó la interpelación formulada por el consejal Gallo en la sesión inaugural del presente período ordinario.

Como las preguntas formuladas en la misma carecían de interés, por cuanto se solicitaban datos que bien pudieron enviarse por escrito, el secretario de Obras Públicas se limitó a leer las cifras recaudadas en concepto de impuestos, como exponer en breves palabras la labor de la comisión de box.

El concejal interpelante enumeró ciertas faltas cometidas por diversos promotores, las cuales, oportunamente, fueron dadas a conocer en estas columnas.

El concejal Monacorda que intervino también en este debate, presentó un proyecto pidiendo la derogación de la ordenanza que permite el boxeo libre.

Finalmente se levantó la sesión por falta de quorum a las 19 y50 horas.

AUDICIONES RADIOTELEFONICAS

PROGRAMA PARA HOY

Radio Cultura (L. O X)—

Frecuencia de onda, 800 kilociclos/s.

A las 21: Quince minutos de enseñanza práctica de radiotelegrafía a velocidades progresivas.

Audición a cargo de los siguientes ejecutantes:

Señorita Elvira Fernández (soprano). Señores Emilio Bó (guitarrista). Sexteto Radio Cultura.

A las 22: Boletín de la Cruz Roja Argentina.

1. I. Iwanow. Suite caucasiana: a) Dans le défilé; b) Dans l'aoule; c) Cortège du Sardare.
2. Rossini - Giuliani. Sinfonía de la ópera "Barbero de Sevilla" (dúo).
3. Rubinstein. Serenata (Sexteto R. C.).
4. Aguado. Rondó en la menor (por Bó).
5. Brahms. Serenata inutile (soprano).
6. Haydn. Adagio (para cuarteto de cuerdas).
7. Sors. Séptima fantasía (por Ouviña).
8. Mozart. Don Giovanni (soprano).
9. Sors. Sonata No. 22 (por Bó).
10. Guiraud. Divertimiento (Sexteto Radio Cultura).
11. Arcas. Polaca fantástica (por Ouviña).
12. Bohm. Comme la nuit (soprano).
13. Rossini. Sinfonía de la ópera "Semiramides" (dúo).
14. Giraud. Pequeña marcha (Sexteto R. C.).

Los números de canto serán acompañados por el maestro E. Melgar.

A las 22: Hora oficial.

Periodismo

FALLECIMIENTO DEL DOCTOR H. OLIVER SARACHAGA

Ha fallecido en esta capital el Dr. Herculano Oliver Saráchaga, que estuvo vinculado a esta casa, donde fueron muchas las simpatías que conquistáse por su trato afable y la elevación de su espíritu. Perteneció a la redacción de "LA EPOCA", donde dejara perdurables afectos, los mismos que supo inspirar en las distintas esferas en que ejercitó su inteligencia generosa, inclinada no sólo a fecundas actividades sino también al culto de nobles ideales.

Dr. H. Oliver Saráchaga

La actuación del doctor Oliver Saráchaga, después de aquellas primeras armas juveniles en el periodismo, a cuyo estudio trajo fe pujante, hubo de adquirir su mayor rigor en el foro. Habíase consagrado a la profesión de abogado, para la que poseía condiciones estimables, así de ilustración como de concepto de la justicia. Era el suyo, por cierto, un espíritu bien dotado para las lides del derecho.

La muerte temprana ha malogrado esta vida en flor que tanto prometía y que tan útil era en el esfuerzo perseverante, optimista, de la labor de todos losdías.

Ajedrez

CIRCULO DE AJEDREZ DE VELEZ SARSFIELD

El día 3 del próximo mes de mayo se dará comienzo al torneo de segunda categoría, para el cual se han adjudicado dos premios Dos argentinos o una medalla de oro, a opción, y un diploma para el vencedor, y un argentino o medalla de plata, también a opción, para el que ocupe el segundo puesto.

Ha obtenido el título de campeón del Círculo por el corriente año el fuerte ajedrecista de primera categoría señor Jorge Nollmann.

Se están efectuando actualmente los torneos de tercera y cuarta categoría, con el mayor entusiasmo. Por los elementos que participan en ellos, se prevé un final reñido en ambas categorías.

En la Asamblea general extraordinaria verificada el día 25 del corriente, se resolvió designar presidente honorario del Círculo al señor José Pérez Mendoza, el más destacado cultor del desarrollo del Ajedrez en la República Argentina. En una recepción especialmente destinada a ese fin, a efectuarse en el local social, se entregará a dicho señor un artístico diploma que lo acredite en tal carácter.

Se recibió en este círculo la plaqueta de plata obtenida como premio en el match a dos partidas que dicho centro jugó telegráficamente con el "Centro de Ajedrez de Concordia", ganadas ambas por el primero en muy buen estilo.

PROBLEMA No. 6, DE A. F. MACKENZIE

Negras: 5 piezas

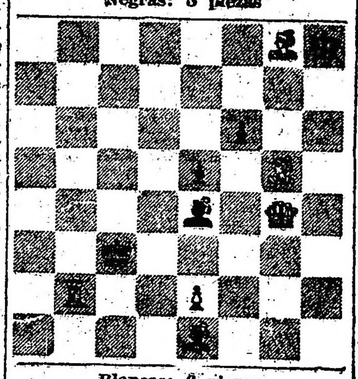

Blancas: 6 piezas

Las blancas juegan y dan mate en 2 jugadas.

SOLUCION AL PROBLEMA No. 5

D6A

Ha enviado la solución a este problema el señor Atilio R. Fernández, de Victoria, F. C. C. A.

FINAL No. 9, DE HENRI RINK

Primer premio Bohemia 1906

Negras: 4 piezas

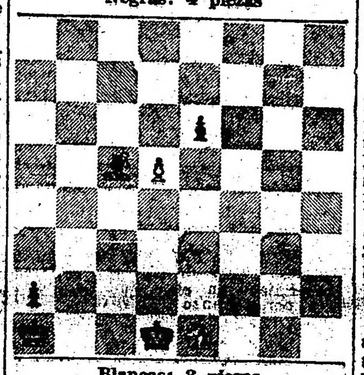

Blancas: 3 piezas

Las blancas juegan y ganan.

SOLUCION AL FINAL No. 8

1. C2AR+, R8CR; 2. C3TR+ R8AR! 3. D5AR+, R8R; 4. C1CR, D5AD!; 5. C3AR+, R7R!; 6. D5TD, D7TD; 7. D5CD+, R8D; 8. D3D+, R8AD; 9. C4D, R7CD; 10. D2AD+, R8TD!; 11. D1AD+, D8CD; 12. C2AD, R7TD; 13. D3TD++.

"AJEDREZ ELEMENTAL"

Con el propósito de poner en conocimiento de los principiantes las reglas prácticas del juego de ajedrez publicaremos partidas con comentarios elementales, de los cuales podrán sacar provecho nuestros lectores.

Comenzamos hoy con una partida del "Paluzie y Lucena", obra que recomendamos a todos los principiantes del noble juego.

1. P4R P4R

Colocadas las piezas en disposición de empezar la partida, se ve que solamente pueden moverse los caballos, y que, para jugar las demás, es preciso abrirles paso de antemano por medio del avance de los peones. Ahora bien, el peón que más a menudo suele adelantarse en la primera jugada es el del Rey, porque se da libertad a dos piezas: el alfil del rey y la dama. Prerrogativa semejante goza el peón de dama, y éste es otro que también se juega con preferencia. Respecto a los demás peones, obsérvese que avanzando uno cualquiera de ellos, únicamente se abre camino a una sola pieza, motivo por el cual, raras veces se mueven en las primeras jugadas.

Además, las primeras escaramuzas tienen lugar en el centro del tablero, y ésta es otra razón que abona el avance de dichos peones. Así se tienen combatientes en aquel punto.

2. A4A A4A

Por regla, al empezar la partida, las piezas que salen primero son las menores, es decir, los caballos y los alfiles, y han de situarse en casillas que dominen la región central, para acumular fuerzas en la misma.

Los alfiles se colocarán en 4AD, porque, además de tomar posiciones en el centro, apuntan al peón de alfil de rey, que es punto más débil, a causa de estar defendido tan sólo por el rey.

En otros tiempos, una vez adelantados los peones de rey, estaba muy en boga jugar los alfiles, como sucede en esta partida; hoy día se prefiere mover los caballos.

3. P3AD ....

Jugada preparatoria para adelantar luego P4D, instalando así dos peones e nel centro, lo cual daría a las blancas una posición muy fuerte en esta parte del tablero.

3. .... C3AD

Las negras, previendo la intención del contrario, tratan de oponerse a ella añadiendo una fuerza más que actúe en 4D. Si ahora el peón 2D blanco avanza 4D se encontrará apoyado por dos piezas de su bando (la dama y peón 3A), y agredido por tres del adversario (el peón 4R, el alfil 4AD y el caballo de 3AD); lo cual es muy desventajoso, porque haciendo cambios se pierde una pieza. En casos análogos, la regla general es como sigue: Cuando una casilla se halla dominada por piezas de ambos bandos, por lo común podemos ocuparla sin riesgo, siempre que nuestras piezas están en mayor número que las contrarias.

4. P4D ....

Las blancas prosiguen irreflexivamente su plan, sin tener en cuenta la jugada del contrario. Esto no debe hacerse jamás. Ni en la lucha desinteresada e intelectual del ajedrez, ni en otra cualquiera, sea de la clase que fuere, ha de prescindirse de vigilar con la mayor atención las acciones del enemigo: muy a menudo, la inobservancia de esta regla acarrea males irremediables. En el caso presente, las blancas pierden un Peón.

4. .... P×P
5. P×P ....

Otra jugada mala. Lo que debía hacerse era jugar 5—A×P+, y la partida probablemente hubiera continuado así: 5. ... R×A; 6. D5T+, R1A; 7. D×PA+, con lo cual las negras habrían perdido el P2AR y la facultad de enrocar a causa de haber movido el Rey. Esta variante demuestra la debilidad del punto 2AR, mencionada en una nota anterior.

5. .... A×P
6. C3AR ....

Bien jugado. Además de ajustarse al precepto de la nota a la 2a. jugada, este movimiento del Caballo pone al Rey en disposición de enrocar y amenaza ganar el Alfil Rey negro, en virtud de hallarse atacado por dos piezas (la Dama y el Caballo) y solamente defendido por una (el Caballo negro de 3A). Otro ejemplo de mayoría de fuerzas convergiendo en un punto, pero las negras tienen tiempo suficiente para ponerse a salvo, y a este fin efectúan la siguiente jugada:

6. .... D3A

Era mucho mejor retirar el Alfil a 3c, que defenderlo con la Dama.

Raras veces es conveniente hacer salir la Dama al principio de la partida; es pieza de demasiado valor para aventurarla sin motivos muy fundados. Casi todos los jugadores sin teoría desconocen este precepto; antes al contrario, tienen marcada predilección en jugar la Dama sin ton ni son.

Nótese que las negras, además de apoyar el Alfil Rey, amenazan ganar el PCD, que ahora se halla atacado por dos piezas (el Alfil y la Dama), y defendido por una sola (el Alfil dama): nuevo ejemplo de mayoría de fuerzas actuando en un punto.

7. C×A ....

Conjuarndo el peligro amenazado.

7. .... D×C

Las negras prefieren tomar con la Dama en vez de hacerlo con el Caballo dama, para provocar el cambio de Damas, simplificando así la posición; cosa conveniente desde el momento que cuentan con un peón más que el adversario, en virtud del siguiente principio fundamental:

Al bando que ha alcanzado superioridad material de fuerzas (tal como ganar calidad o tener una pieza, uno o más Peones más que el contrario) le conviene simplificar la posición cambiando piezas, a causa de que dicha superioridad se acentúa más y más a medida que disminuye el número de combatientes, hasta llegar a ser de efecto decisivo en el tercer período de la partida, o sea el Final, en que la lucha se concreta esencialmente a coronar Damas a los peones.

Análogamente, en una batalla, 2000 soldados contra 1000 tienen muchísimas más probabilidades de vencer que 20.000 contra 19.000, a pesar de haber en ambos casos la misma diferencia de 1000 hombres.

Además de lo dicho, la Dama negra ataca a la vez el Alfil Rey y el P R.

8. C2D ....

Las blancas obran cuerdamente evitando el cambio de Damas y protegiendo al propio tiempo al Alfil Rey y peón rey. Este triple efecto se ha realizado mediante la jugada del Caballo; pero, al hacerla, las blancas han olvidado el siguiente principio: al desarrollar el juego, es decir, al tomar posiciones en el comienzo de la partida, se ha de evitar que las piezas se obstruyan unas a otras, o se cierren sus líneas de movimiento.

En este respecto peca dicha jugada, pues paraliza el Alfil Dama. Por tal motivo, antes de efectuarla, habría de buscarse otra mejor, y decidirse por aquélla únicamente en el caso de no hallar ésta. La cual, a poco de meditar, se habría visto que era 8. D2R.

8. .... C3A

Está bien. Se pone otra pieza menor en juego atacando el Peón rey blanco.

Vuelve a presentarse otro ejemplo de mayoría de fuerzas, y para evitar sus efectos, las blancas ponen nuevo apoyo a dicho peón.

(En nuestra próxima edición continuaremos con este partida).

León Lerner.

Instrucción Pública

LICENCIAS CONCEDIDAS Y PRORROGADAS

Por decretos de la fecha, el P. E. ha concedido las siguientes licencias:

Sesenta días, 45 con goce de sueldo y el resto sin él, a contar desde el 3 del corriente, a la profesora de Idiomas Extranjeros (12 horas) del Colegio Nacional Mariano Moreno señora Emma F. de Chiappe, designándose para reemplazarla a la señorita Ana Smith, señora Margarita D. de Correa Morales y Mario Fabris; 6 meses sin goce de sueldo, a la profesora de Ciencias y Letras (1 cátedra) en la Escuela Normal del Profesorado en Lenguas Vivas, señorita Elisa Montero; designándose en su reemplazo a la señorita María de las Nieves Meza; 45 días con goce de sueldo a contar desde el 15 de marzo ppdo., a la profesora de Música (1 cátedra) de la Escuela Normal de Resistencia, señorita Adelina Sanazzaro y designase para reemplazarla a la señora Sara L. de Gómez de la Fuente.

Por otros decretos, se han prorrogado las siguientes licencias: por el término de 1 mes, 15 días con goce de sueldo, la licencia acordada el 8 del corriente a la maestra de grado de la Escuela Normal de Río Cuarto, señorita María E. Lefevre, debiendo continuar reemplazándola la maestra normal señora María S. R. de Espinosa; por 20 días, con goce de sueldo, la licencia acordada por resolución de fecha 10 del corriente, a la maestra de grado de la Escuela Normal de Chascomús, señora Clelia E. de D. de Eraso, debiendo continuar reemplazándola la señorita Leticia E. Cadarry.

BIBLIOGRAFIA

EL NUEVO SISTEMA TAQUIGRAFICO DEL PROFESOR PEIXOTO

El señor José Mauricio Peixoto acaba de dar a la publicidad un manual teórico-práctico de taquigrafía arreglado para uso de las escuelas de comercio, sociedades anónimas, parlamentos, etc.

El objeto perseguido por su autor es el de desterrar la incomprensión con que se tropieza a cada instante en muchos de los textos de taquigrafía que hoy se usan.

Es el sistema del profesor Peixoto un perfeccionamiento del ya conocido "Pitman" con el cual se consigue escribir una palabra o una frase de un solo trazo, así como traducirla fácilmente.

NOTAS POLICIALES

Los ladrones de tiendas

DETENCION DE UNA PAREJA

Ayer en las últimas horas de la tarde, un hombre y una mujer penetraron al comercio de tienda que Salomón Salmud tiene establecida en la calle Lima 971 y solicitaron a uno de los dependentes mercaderías que deseaban adquirir.

Otro de los empleados del comercio que en ese momento hallábase desocupado y que observaba a la pareja mientras examinaban unas sedas advirtió que el hombre sustraía

Rosa Basine

una pieza de género y la ocultaba debajo del sobretodo que llevaba puesto.

Requerida la presencia de un agente de la comisaría 4a. éste procedió a la detención de los falsos clientes y una vez en la seccional a donde fueron conducidos, se les secuestró lo sustraído.

La mujer llevaba un tapado de pieles de gran valor y otros efectos cuya procedencia no ha podido justificar, siendo creencia de la policía que provienen de robos que cometieron seguramente ayer mismo.

Los detenidos llámanse Leopoldo Barrone y Rosa Basine, son italiano y chilena, respectivamente de 28 y 21 años de edad, solteros.

El primero que como su compañera está prontuariado en la sección Robos y Hurtos, figura con los nombres de Agustín Navi o José David y registra 2 entradas por hurto, 2 por asalto, robo y lesiones, 1 en indagación de robo, 3 por estafa, 1 por infracción a la ley 4097 y 1 sospechado de hurto.

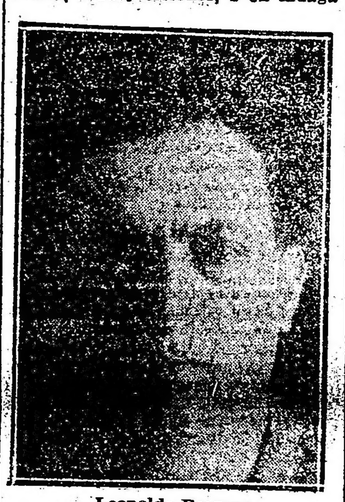

Leopoldo Barrone

En una ocasión fué condenado a cuatro años y medio de prisión y en otra a tres meses.

En cuanto a Rosa, figura con los nombres de Victoria Ruiz o Blanca Cuadra o Victoria o Isabel o Rosa Basine. Registra dos entradas por antecedentes y una por hurto.

Barrone y su acompañante serán puestos a disposición del señor juez de instrucción en turno.

Percances de la calle

Hoy a las 9 en la esquina de Canning y Velazco el automóvil 8608 de alquiler que dirigía Juan B. Moreno arrolló al anciano Elías Cora, turco de 75 años, quién sufrió una contusión en la cabeza.

El conductor se encuentra detenido en la comisaría 27a.

Mujer herida de un puntazo

En la casa Carlos Calvo 2955, Francisco Canducucci, italiano, de 37 años de edad, viudo, a raíz de una incidencia que sostuvo con la mujer Nicolina Leale, italiana de 46 años, casada porque ésta molestaba a un hijo suyo, la atacó armado de un cuchillo, hiriéndole de un puntazo en la región glútea.

El herido fué detenido por un agente de la comisaría 20.a y conducido al local de la misma, donde se encuentra alojado.

Nicolina se encuentra en asistencia en el hospital Ramos Mejía.

Oficial de policía en desgracia

Anoche, a las 23 y 40, en circunstancias que el oficial inspector Julio S. Arias de la comisaría 14.a recorría la sección por la calle Chacabuco, al llegar a la esquina de Estados Unidos, debido a que costalero el equino que montaba, cayó al pavimento, sufriendo contusiones en el pie izquierdo que le fueron curadas en una farmacia.

Se comprobó el accidente.

Sustracciones

Ramón Saiger denunció en la comisaría 88.a que en la esquina de las calles Rivadavia y Fray Cayetano, autores ignorados le hurtaron efectos que avalúo en 38 pesos.

—Del edificio en construcción, Olazábal 5647 le hurtaron a Alfredo Larroza, alhajas y dinero por valor de 70 pesos.

La denuncia fué formulada en la comisaría 39.a

Interviene el juez doctor Domínguez.

—En la seccional 7.a expuso Rafael Bueno que del hotel Bartolomé Mitre 3.100 le robaron ayer la suma de 320 pesos.

Le instruye sumario con aviso al juez doctor Escalante Echague.

Por cuestiones de intereses

DOS HOMBRES SE AGREDIERON A BALAZOS

En la comisaría 35a. se encuentran detenidos los sujetos Juan Seidone, italiano, de 34 años de dad, casado, carnicero y Juan Embrolla de la misma nacionalidad de 58 años, también casado, agricultor. Estos que anoche sostuvieron un violento cambio de palabras por cuestiones de intereses se agredieron a balazos.

Seidone hizo cinco disparos contra su adversario y éste uno, resultando ambos ilesos.

El hecho se produjo en la esquina de las calles Vedia y Conde, jurisdicción de la comisaría ya citada.

Los acusados serán puestos a disposición del señor juez de instrucción Dr. Artemio Moreno.

Ladrón sorprendido

En la seccional 4a. se encuentra detenido el sujeto de malos antecedentes Eduardo Lopez quién fué sorprendido esta mañana a las 6 en el inquilinato Carlos Calvo 1045 en circunstancia que sustraía ropas de propiedad de Isabel Méndez, Rafael Marquez y José Gómez.

El acusado ha sido puesto a disposición del juez Dr. Lamas.

Tentativa de suicidio

En la calle Sarmiento frente al número 3021 ayer por la tarde, Miguel Malagrino, argentino, de 71 años, soltero comisionista, a causa de haberse disgustado con su novia intentó suicidarse descerrajándose tres tiros de revólver en la región abdominal.

En grave estado fué conducido al Hospital Ramos Mejía donde quedó en asistencia sin conocimiento.

La policía de la sección 7a. que intervino dió cuenta del hecho al señor juez de instrucción Dr. Escalante Echague.

Accidente del trabajo

Esta mañana, en circunstancias que Arturo Bossi se hallaba ocupado en faenar un vacuno en la playa número 58 de los Mataderos de Nueva Chicago, con el cuchillo que utilizaba se produjo una herida en el antebrazo derecho de regular importancia que le fué curada en el Hospital Salaberry.

La policía de la sección 42.a tomó correspondiente e instruye sumario.

Un abandono municipal que atenta contra la salud pública

Hace algunos días recogíamos en estas mismas columnas las impresiones de un extranjero que después de haber visitado nuestra capital, confesaba que estaba admirado por su cuidada limpieza.

Puede admitirse este aserto en carácter general, sobre todo en lo que atañe a las calles centrales por donde pasa con mayor frecuencia la barredora y el escobillón municipales, sin faltar el riego aún en los días más fríos del invierno.

Pero no ocurre lo mismo en los barrios despegados del núcleo central urbano, allí donde hay casitas de pobres, con mal empedrado y una escasa iluminación. Los ojos de los turistas no van a detenerse a escudriñar estos parajes dasapartados donde es incómodo hasta transitar.

Pues bien, allí es el lugar donde se consienten todas las licencias perjudiciales para la salud pública. La calzada no tiene el brillo de las avenidas con asfalto y betún. Crecen hasta los yuyitos entre las piedras desniveladas.

No resistimos a la tentación de recordarlo con el ejemplo de la calle Paraguay a la altura de Thames, donde el adoquinado se conserva como en el tiempo colonial.

La fotografía muestra otra pintoresca esquina de barrio en Guayaquil y Centenera, donde, como se notará, diariamente es acumulada una montaña de basuras, que a más de obstruir el tráfico y de ofrecer a la vista un feo espectáculo, resulta un criadero de moscas.

No nos explicamos el contraste.

La Asistencia Pública empeñada en una enérgica y patriótica campaña clama contra la mosca, advierte de sus peligros y aconseja al vecindario su exterminación.

En cambio, la dirección llamada de "limpieza", dependiente de la misma rama municipal, las propaga con estos abandonos consentidos.

¿En qué quedamos?

¿Tendremos que matar nosotros las moscas que cría la propia municipalidad?

Hay que poner remedio a estas cosas que son más serias y graves de lo que parecen.

De lo contrario vamos a perder la fama de ciudad "limpia", como la creen ver los viajeros que vienen desde afuera.

Un depósito de basuras y criadero de moscas en la esquina de las calles Centenera y Guayaquil

Unión Cívica Radical

FALLECIMIENTO DEL SEÑOR PABLO CUSANO

Entre los afiliados de la circunscripción 10a., a la que el extinto pertenecía, ha causado hondo sentimiento de pesar el fallecimiento del señor Pablo Cusano, viejo correligionario que dentro de la modestia que lo caracterizaba, había cumplido siempre con los deberes partidarios como cuadra a un buen ciudadano. El Comité de la Unión Cívica Radical de Balvanera Sur, como homenaje a su memoria ha tomado las siguientes resoluciones:

Enviar una nota de pésame a la familia del extinto y una corona de flores, invitando a los correligionarios a asistir al sepelio.

Designar a los señores Andrés F. Ventre, doctor Juan B. Bottinelli, Francisco Sozani, Vicente Stella, Juan M. Amoedo, Osvaldo Bolotta, Luis Feoli, Luis Colombo, Vicente Cirigliano y Rafael Speranza, para que constituídos en comisión velen el cadáver del extinto y concurran al acto del sepelio.

SUBCOMITE "INGENIERO CORNELIO BACA", DE LA CIRCUNSCRIPCION 3a.

Este subcomité situado en la calle Aconcagua 1888, tiene abierto su libro de adherentes. Todos los que simpaticen pueden concurrir al local de referencia a los fines indicados, todos los días hábiles, de 20 a 22. En lo sucesivo, las reuniones se realizarán los jueves.

En los Ferrocarriles del Estado

Concurso para la provisión de cargos en los laboratorios de ensayos de materiales

La Administración de los Ferrocarriles del Estado ha dispuesto llamar a concurso para la provisión de los cargos de Jefe y ayudantes, (tres) para la sala electrotécnica y metalográfica de sus laboratorios de ensayos de materiales.

El concurso, que se realizará el día 20 de mayo próximo, tiene por objeto llenar con la garantía de la mejor eficacia estos cargos, que importan desempeño de funciones que exigen conocimientos especiales, sin los cuales se malograrían los resultados que pueden obtenerse con las máquinas e instrumentos de que disponen los laboratorios de ensayos de materiales de los FF. CC. del Estado.

Para el cargo de jefe de sala electrotécnica se exijirá título de ingeniero civil o electricista expedido por universidades nacionales, para los de ayudantes diploma de perito electricista o mecánico electricista otorgado por institutos nacionales y para el de ayudante de sala metalográfica prueba de competencia de acuerdo con el programa que se ha establecido.

Las pruebas de competencia se rendirán el día indicado en el local de los laboratorios de los FF. CC. del Estado, situado en la cabecera Sudeste del dique número 4 del puerto de la capital, donde deben inscribirse los interesados antes del 15 de mayo próximo. Las comisiones de examen estarán formadas por los ingenieros Ricardo Gutierrez, Jacinto Carossino, Emiliano J. Gascón y A. Krause Arnim.

DE LAS PROVINCIAS Y TERRITORIOS

BUENOS AIRES

DE LA PLATA

(DE NUESTRA AGENCIA)

Mañana se realizará el acto de apertura de un nuevo periodo legislativo

El mensaje que leerá el gobernador Cantilo será uno de los mas importantes de los presentados hasta ahora a la Legislatura.

LA PLATA, abril 30.—El gobernador de la provincia don José L. Cantilo, acompañado por los tres ministros de Gobierno Dr. José O. Casás, de Obras Públicas Dr. A. Rodríguez Jáuregui y de Hacienda Sr. Salvador M. Viale, concurrirá mañana a las 14 horas a la Legislatura para declarar inaugurado en acto solemne, el nuevo periodo de sesiones de esta otra rama del poder público.

En este acto, el gobernador de la provincia hará conocer, en síntesis, la encomiable labor realizada durante el año 1923 - 1924, pudiendo anticiparse que el mensaje será uno de los mas importantes presentados a la Legislatura hasta ahora.

Como en años anteriores han de reunirse en los grandes salones de la Casa de Gobierno todas las numerosas personalidades y altos funcionarios públicos para acompañar al primer magistrado durante el breve trayecto que separa la Casa de Gobierno de la Legislatura.—Las dos Cámaras, designarán hoy los miembros que han de integrar la comisión de recepción.

La Guardia de Seguridad, en traje de gala, extendida a lo largo de la calle 7, rendirá los honores de ordenanza al primer magistrado provincial, corriéndose luego hasta la calle 53, por donde se accede a la Cámara de Diputados.

Según se ha dicho, el gobierno ha eliminado el traje de etiqueta de este acto.

El texto íntegro del mensaje, será publicado en LA EPOCA en el número del 2 de mayo.

Escuela Práctica de Floricultura y Jardinería de La Plata

APROBACION DE SU REGLAMENTO POR EL PODER EJECUTIVO.

Objeto, plan de estudios y demás detalles de esta nueva institución docente que funcionará bajo la dirección Bosque de La Plata

Dirección y personal docente.—

El Director del Paseo del Bosque ejercerá las funciones de director de

LA PLATA, Abril 30.—Por resolución del Ministerio de Obras Públicas el P. E. ha aprobado el proyecto de reglamento y plan de estudios de la Escuela Práctica de Floricultura y Jardinería formulado por la Dirección del Bosque de La Plata en cumplimiento de disposiciones anteriores que autorizaron la creación de este nuevo establecimiento docente.

Objeto de la escuela.—

Tendrá por principal objeto esta escuela la formación de personal idóneo, técnicamente capacitado para el cultivo, conducción y conservación de plazas, paseos, bosques y jardines.

la escuela, secundándolo como profesores las personas que oportunamente designe el P. E. para las cátedras que se crearan y como maestros de prácticas los capataces y jardineros del Bosque, bajo cuya dependencia inmediata trabajarán los alumnos.

Las tareas administrativas de inscripción de alumnos, anotación de asistencia etc. se harán en las oficinas de la Dirección del Bosque mientras el funcionamiento de la escuela no demande la organización de una secretaría.

La Dirección del Bosque llevará un libro de inscripción de alumnos, otro de asistencia diaria y otro de clasificaciones y promoción; confeccionará además el legajo personal de cada alumno donde constará: nombre y apellido, lugar de nacimiento, edad, clasificaciones obtenidas, datos sobre su comportamiento y lugar donde trabaja una vez egresado.

Plan de estudios—

El ciclo de estudios durará dos años, más un complemento de seis meses de trabajos prácticos a realizarse en el lugar que se fije a cada uno.

Durante el primer año se darán las siguientes materias teóricas:

Botánica, Agricultura, debiendo realizar además los siguientes trabajos prácticos:

Conocimientos prácticos de Botánica, preparación del suelo, trabajos prácticos de jardinería, abonos, Multiplicación al aire libre, plantaciones, limpieza y conservación de caminos, cuidados y limpieza del césped, riego etc.

Durante el segundo año se darán las siguientes materias teóricas:

Arboricultura forestal, Floricultura, Jardinería, debiendo los alumnos realizar además los siguientes trabajos prácticos: siembra en almácigos y abrigos.

Arreglo de corbilles y combinación de colores en las mismas y en los macizos de los árboles.

Nociones de nivelación.

Poda.

Multiplicación por semilla, gajo, apodo, injerto.

Formación de árboles y de arbustos.

Trazados y perspectivas.

Estilo de jardines.

Nociones de patología y estomología, etc.

Terminado el ciclo de dos años de estudio, los alumnos quedan obligados a permanecer seis meses trabajando en el Bosque o en el lugar que se les determine para completar sus conocimientos, debiendo realizar durant ese período un trabajo completo donde quede evidenciada su capacidad.

Al finalizar cada año y en la fecha que oportunamente se indique tendrán lugar los exámenes de fin de curso, que consistirán esencialmente en la realización de un trabajo o en una exposición oral que no podrá durar menos de 20 minutos. Aprobados estos exámenes y el final al concluir el trabajo que se le encomiende, el alumno recibirá su diploma de jardinero floriculturero.

Condiciones de ingreso—

Para ingresar en al escuela se requiere: un certificado de aprobado el 4o. grado de las escuelas comunes o en su defecto rendir un examen equivalente; tener por lo menos catorce años de edad y gozar de buena salud.

La inscripción estará abierta por lo menos durante un mes y la fecha se fijará en cada caso, haciéndola saber por los diarios.

De los alumnos—

Los alumnos están obligados a concurrir a las clases señaladas por los horarios, debiendo además completar un mínimun ed 8 horas diarias. Gozarán de una asignación mensual, que se les liquidará de acuerdo con sus asistencias a las clases teóricas y prácticas.

La escuela proveerá a cada alumno o cada grupo de alumnos de un equipo de herramientas y útiles, de los cuales se harán responsables pecuniariamente si su deterioro no fuera justificado. Pondráse igualmente a disposición de los alumnos los libros que hubiera en la biblioteca del Bosque y de la escuela y los de la Dirección de Agricultura, Ganadería e Industrias.

Disposiciones generales—

El paseo del Bosque hará las gestiones necesarias a fin de que las Municipales de la provincia den preferencia a los egresados de esta escuela sobre los de cualquier otra. Los cinco primeros egresados tendrán opción a continuar trabajando en el Bosque con la asignación mensual que les fije la Ley de Presupuesto.

Todo alumno aplazado rendirá examen nuevamente; aplazado por segunda vez perderá todos los derechos.

INTENDENCIA MUNICIPAL DE ALMIRANTE BROWN

Licitación para la provisión de alumbrado público y privado

Llámase a licitación por el término de [illegible] días a contar desde [illegible] la provisión de [illegible] alumbrado [illegible] en el Partido de Almirante Brown.

Los pliegos de condiciones se encuentran a disposición de los interesados en la Secretaría de la Intendencia Municipal, todos los días hábiles de 8 a 12 horas.

Las propuestas deberán presentarse bajo sobre lacrado en la Secretaría de la Intendencia, antes del día sábado 17 de mayo próximo, a las 10 horas, día y hora que se abrirán en presencia de los interesados y demás concurrentes al acto. — Almirante Brown, abril 26 de 1924. — Abel E. Valenzuela, Intendente Municipal. — Roberto F. Raineri, Secretario.

19|579 v. mayo 11.

INTENDENCIA MUNICIPAL DE ROSARIO DE SANTA FE

RESCATE DE TITULOS

Por disposición del señor Intendente Municipal llámase a licitación, de conformidad a la ordenanza número 20 de 9 de septiembre de 1916, y 33 de diciembre de 1920, para el rescate de títulos de un valor de sesenta y ocho mil seiscientos pesos nominales.

La licitación se llevará a cabo en la secretaría de la intendencia, el día 12 de mayo, a las 10 horas, debiendo las ofertas ser presentada bajo sobre cerrado y lacrado y escritas en un sello municipal de un peso, previniéndose a los interesados que en el mismo acto se procederá al sorteo de los títulos en el caso de que no concurriesen proponentes.

Rosario, abril 14 de 1924.

El Secretario.

19|47

COMPAÑIAS DE NAVEGACIÓN

HAMBURGO-SUD AMERICANA HAMBURG-AMERIKA LINIE

A. M. DELFINO Y Cía. — RECONQUISTA 335

S. A. MARITIMA Y COMERCIAL

PROXIMAS SALIDAS DE BUENOS AIRES

VAPOR	SALIDA	ESCALAS
CAP NORTE	1.o Mayo	LISBOA-VIGO-BILBAO
GALICIA	8 Mayo	VIGO Y CORUÑA
VIGO	15 Mayo	VIGO-CORUÑA-HAMBURGO
CAP POLONIO	22 Mayo	LISBOA-VIGO-BILBAO
WURTTEMBERG	29 Mayo	VIGO-CORUÑA-HAMBURGO
VILLAGARCIA	3 Junio	VIGO-CORUÑA-HAMBURGO
BAHIA	7 Junio	VIGO-CORUÑA-HAMBURGO

EL CAP POLONIO Y CAP NORTE, además de las escalas arriba indicadas, tocarán en Santos, Río de Janeiro, Boulogne y Hamburgo.

En todos los vapores 3.a clase especial

El bosque de La Plata. Nuevas obras decorativas realizadas por el gobierno de Buenos Aires

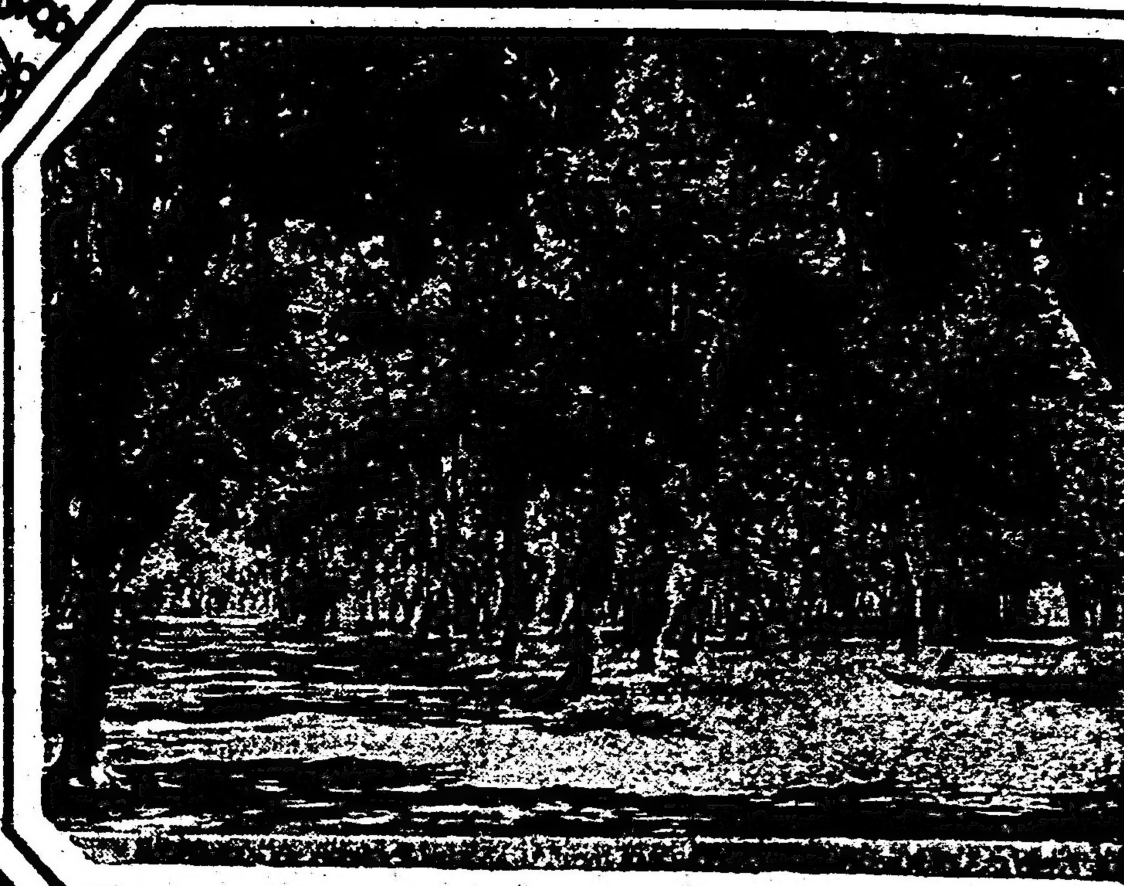

1.—Frente al célebre Museo La Plata, la Dirección del Bosque ha trazado un breve parque inglés, a base de césped y ornamentos florales, que alcanzará su mayor belleza en años sucesivos. Como se sabe, la Avenida Centenario, la principal del paseo, está trazada de modo que pasa a un costado del Museo. El acceso a él, queda, por consiguiente, trasmano. Las obras decorativas que acaban de realizarse, no sólo corrigen en gran parte ese error inicial, facilitando la llegada a la gradería del Museo, sino que realzan la perspectiva del edificio, al cual los altos eucaliptus que lo rodean, presentan por ilusión óptica, poco menos que chato. Visto el Museo desde el punto donde se ha puesto el objetivo, su silueta arquitectónica resulta hermosísima y de líneas características.

2.—Entre el bosque de eucaliptus surgen, al fondo, las cúpulas claras del Observatorio Astronómico de La Plata. Avenida Centenario por medio, se ofrece a la contemplación los nuevos jardines de gran efecto decorativo. Estas obras de embellecimiento, han sido realizadas durante el año en curso y forman parte de un plan general de mejoras, cuyo desarrollo ya ha comenzado de tan brillante manera. Es indudable que el próximo verano ofrecerá a los frecuentadores de este paseo, muchas novedades que el gusto artístico de los inteligentes observadores apreciarán en alto grado.

3.—La rosaleda en formación. La vista muestra un detalle, el de las pérgolas, cuya belleza no es posible apreciar en su justo valor hasta la primavera de este año. La variedad de rosales plantados es grandísima. Si durante el verano pasado pudo admirarse la rosaleda en sus comienzos, no es aventurado afirmar que el segundo año de existencia ha de transformar al incipiente jardín de ahora en la policroma y perfumada rosaleda que se desea crear.

4.—Un camino que se bifurca entre la arboleda exuberante de follaje. La formación de nuevos caminos en la espesura del Bosque ha constituído otra preocupación de las autoridades provinciales. El Gobierno ha hecho sentir aquí su prepoderante influencia bienhechora como en tantos otros órdenes de su actividad pública.

LEGISLATURA

La Cámara de Senadores completó su mesa directiva, incorporó a 18 legisladores y fijó los dias de reunión

Este último punto originó un breve debate sobre la conveniencia de determinar ciertos dias, del cual participaron los senadores Tapia, Muntaabski, Amoedo y Ratto

(DE NUESTRA SUCURSAL EN LA PLATA)

LA PLATA, abril 30. — Con la presencia de 32 senadores, celebró sesión, ayer tarde, la Cámara de Senadores de la provincia.

De conformidad con lo dispuesto por el artículo 4o. del Reglamento, la secretaría procedió a tomar la votación nominal para la designación de presidente provisorio.

Puesto a votación este punto, la Cámara se pronunció de la siguiente forma:

Elección de presidente provisorio—

Por el senador Biocca, los senadores Arriada, Bonifacini, Bordenave, Carbajal, de Ortúzar, Garralda, González, Young, Lettieri, Maciel, Martínez Guerrero, Marabotto, Merlo, Muntaabski, Muro, Monferrand, Ratto, Silva, Suárez, Tapia y Zorillo.

Por el senador Garay, los senadores Amoedo, Baró, Díaz, Etcheverria, García, Creppo, Medus, Palneiro y Salcedo.

Por el senador Arriada, el señor Biocca y por el senador García, el senador Garay.

Obtuvieron para el cargo de presidente provisorio: 21 votos el senador Biocca, 9 votos el senador Garay, un voto el senador Arriada y un voto el señor senador García.

Después de ocupar la presidencia el senador Biocca, los senadores electos y reelectos prestaron el juramento constitucional en la forma establecida por el artículo 4o., los senadores Eduardo M. Baró, Vitelmo A. Carbajal, Hipólito Bordenave, Victoriano de Ortúzar, César F. Díaz, Eduardo González, Enrique Groppo, Francisco N. Lettieri, Antogio C. Maciel, Federico C. Palmeiro, Jorge A. Young, Alberto J. Medús, Juan M. Monferrand, Carlos E. Muntaabski, Mateo Muro, Saturnino Salcedo, Gabino P. Tapia y Alejandro O. Suárez.

Es electo el vicepresidente primero—

Sr. Presidente Biocca. De acuerdo con el artículo 5o. del reglamento se va a proceder a la elección de vicepresidente 1o. y vicepresidente 2o. de esta ohnorable cámara.

Votan para vice presidente 1o., por el señor senador Garralda, los señores senadores Arriada, Biocca, Bonifacini, Bordenave, Carbajal, De Ortúzar, González, Young, Lettieri, Macial, Martínez Guerrero, Marabotto, Merlo, Monferrand, Muntaabski, Muro, Ratto, Silva, Suárez, Tapia, Zerillo.

Votan por el señor senador Garay, los señores senadores Amoedo, Baró, Díaz, Etcheverría, García, Groppo, Medús, Palmeiro y Salcedo.

El señor senador Garay vota por el señor senador Amoedo; y el señor senador Garralda vota por el señor senador Martínez Guerrero.

Señor secretario Iramain. Han obtenido para el cargo de vice presidente 1o., 21 votos el señor senador Garralda y 9 votos el señor senador Garay, y un voto respectivamente los señores senadores Amoedo y Martínez Guerrero.

Señor presidente (Biocca). Invito al señor senador Garralda a prestar juramento como vice presidente 1o.

Presta juramento el señor senador Garralda y ocupa la presidencia.

Sr. presidente (Garralda). Agradezco a mis honorables colegas el alto honor que me han discernido al votarme para la vice presidencia 1a. de este cuerpo. De acuerdo al artículo 5o. se va a proceder al nombramiento de vice presidente 2o.

El cargo de vicepresidente segundo—

Sr. presidente (Garralda) — De acuerdo con el artículo 5o. del reglamento se va a proceder a nombrar vicepresidente segudo de la Honorable Cámara.

Votan por el señor senador Arriada, los señores senadores Biocca, Bonifacini, Bordenave, Carbajal, de Ortúzar, González, Young, Lettieri Maciel, Martínez Guerrero, Marabotto, Merlo, Monferrand, Muntaabski, Muro, Ratto, Silva Suárez Tapia y Zerillo.

—Votan por el señor senador Medús, los señores senadores Amoedo, Baró, Díaz, Etcheverría, Garay, García, Groppo, Palmeiro y Salcedo.

—Vota por el señor senador Carbajal el señor senador Arriada, y por el señor senador Amoedo, el señor senador Medús.

Señor secretario Iramain. — Han obtenido para el cargo de vicepresidente segundo de la Honorable Cámara 20 votos el señor senador Arriada, 9 votos el señor senador Medús, y 1 voto, respectivamente, los señores senadores Carbajal y Amoedo.

Sr. presidente (Garralda) — Quede proclamado vicepresidente segundo del Honorable Senado el señor senador don Martín Arriada. (Aplausos).

Sr. presidente (Garralda) — Invito al señor senador a prestar juramento.

——Presta juramento el vicepresidente segundo senador don Martín Arriada.

Fijación de los días de reunión—

Sr. presidente (Garralla) -- Corresponde ahora designar los días de sesión de la Honorable Cámara.

Sr. Tapia. — Hago indicación para que se señalen los días martes y viernes, como ha sido de práctica hasta hoy.

Sr. Muntaabski. — Voy a observar la moción de mi colega señor senador Tapia.

Sería de opinión que las sesiones del Honorable Senado se fijaran para los días martes y miércoles, a fin de hacer posible que la Cámara se reuna dos veces por semana, pues fijando como días de sesión los martes y viernes ocurre que la Cámara no se reune más que los martes. Fijando los días martes y miércoles, los señores senadores que viven lejos de la capital, podrán concurrir a ambas sesiones, salvando así el inconveniente que ha hecho imposible hasta ahora la reunión de la Cámara dos veces por semana.

Por estas razones creo que sería más eficaz señalar los martes y miércoles, ya que se asegurarían dos sesiones semanales de la Cámara.

Sr. presidente (Garralda) — Sería una nueva moción la que formula el señor senador.

Sr. Muntaabski. — Sí, señor.

Sr. Tapia. — No tengo inconveniente en aceptar la indicación del señor senador.

Sr. presidente (Garralda) — Pero la presidencia se permite observar que aceptándose la indicación del señor senador Muntaabski, estaríamos al margen de la Constitución, porque su artículo 84 dispone que ninguna de las Cámaras podrá permanecer 3 días sin sesioner sin acuerdo de la otra.

Sr. Muntaabski. — Recuerdo ahora esta disposición, y para salvarla se podría fijar como días de sesión martes, miércoles y jueves, como lo ha hecho la Cámara de Diputados. Insisto en que se fijen los martes y miércoles, porque fijando los martes y viernes, resulta que esta última es una sesión puramente nominal.

Sr. Amoedo. — En mi concepto, señor presidente, la moción que formula el señor senador Muntaabski, no tiene importancia. Salvo el caso de que la mayoría de este cuerpo venga este año con miras de trabajo en favor de los bien entendidos intereses de la provincia, a mi juicio no es posible que el cuerpo celebre dos sesiones por semana, cualquiera que sean los días que se señale. Soy pesimista y creo que se ha de mantener la práctica observada hasta ahora de sesionar los días martes solamente, citándose a la Cámara otros días cuando haya asuntos muy importantes, tales como el presupuesto o leyes de empréstito.

Voy a celebrar, digo, si la mayoría del cuerpo reacciona sobre esa costumbre para dar más seriedad a sus debates, mayor interés, permitiendo en esa forma la sanción de leyes que más beneficien a las necesidades de la provincia.

Por estas consideraciones voy a votar en contra de la moción del señor senador Muntaabski, votando la que ha formulado el señor senador Tapia, de sesionar los miércoles y viernes.

Sr. Ratto. — Pido la palabra.

Me permito reproducir la indicación del señor senador Tapia, porque entiendo que es la única que armoniza con el artículo 84 de la Constitución. Además, la experiencia ha demostrado que las sesiones en los días martes y viernes son las que coinciden con la mayor actividad de la Cámara y aún con la comodidad de los señores senadores.

No puedo dejar pasar en silencio las observaciones que con este motivo nimio ha hecho el señor senador Amoedo respecto del trabajo de esta Honorable Cámara, quiero dejar constancia que la mayoría de los que componen esta Cámara en los períodos anteriores han perseverado en su actitud y en su amor a los intereses públicos, en cuyo propósito no ha sido nunca excedida. Nada más.

Sr. Muntaabski.—Pido la palabra para hacer una brevísima rectificación.

Creo que la práctica indicada ha demostrado que no es posible sesionar los viernes, por razones de comodidad de los señores senadores que viven, como dije al principio, lejos de la capital...

Sr. Amoedo.—No será la comodidad sino el cumplimienot del deber.

Sr. Muntaabski.—Es un inconveniente para muchos. Y en cuanto a las manifestaciones del señor senador Amoedo, me declaro solidario con las que formula el señor senador Ratto, porque entiendo que los que llegan aquí deben armonizar su de-

Dr. Fernández Castro
ANTEOJOS-OPERACIONES
OJOS Oculista del Hospital Oftalmológico Santa Lucía. — Jefe del servicio en el Hospital Fernández.
DEFENSA 831 — Consultas de 14 a 16

¡CUIDADO CON LA FALSIFICACION!

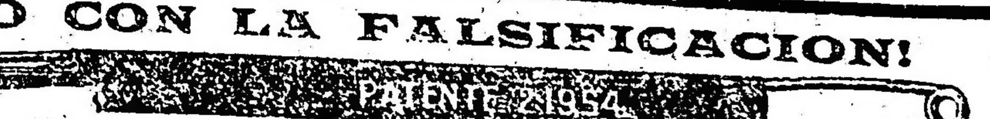

Toda máquina de bordar, similar a la del grabado que no lleve el número de patente, está considerada como falsificada. — HEMBERT y BRAZ, Cangallo 1020

[illegible] se [illegible] continúan [illegible] enérgicas [illegible].

—Sr. [illegible].—Desde el año que las sesiones extraordinarias donde ha habido treinta o cuarenta asuntos que considerar y la cámara no se ha reunido ni una sola vez para tratarlos. No hago discusión sobre el punto, sino que anoto simplemente esa circunstancia.

—Sr. Presidente (Garralda) — Permítanme los señores senadores. Se van a votar las mociones por su orden. Corresponde votar en primer lugar la moción del señor senador Muntaabski de sesionar los días martes, miércoles y jueves.

—Sr. Ratto.—Entiendo que la moción del señor senador Tapia tiene prelación por haber sido reproducida por el senador que habla.

—Sr. Presidente.—La ha retirado.

—Sr. Ratto.—Yo la he reproducido.

—Sr. Presidente.—Pero con posteridad a la moción del señor senador Muntaabski.

—Sr. Presidente.—Los señores senadores que estén por que se señale los martes, miércoles y viernes, sírvanse ponerse de pie.

—Se vota y resulta negativa.

—Sr. Presidente.—Los que estén por que se señalen los días martes y viernes, sírvanse ponerse de pie.

—Se vota y resulta afirmativa.

—Sr. Presidente.— Quedan señalados los días martes y viernes para sesionar la H. Cámara, falta agregar la hora de las sesiones.

—Sr. Ratto.—Que sea la habitual, señor presidente.

—Sr. Presidente.—Muy bien, señor senador; queda designada la hora 14 y media con media hora de tolerancia.

Jockey Club La Plata

RENOVACION DE AUTORIDADES

La asamblea de esta noche

LA PLATA, abril 30 — En su salón de actos se realizará esta noche, a las 21 y 30 la asamblea general ordinaria de socios del Jockey Club La Plata, para considerar el siguiente orden del día:

1.o Memoria y balance del año.

2.o Elección de presidente; vicepresidente y seis miembros de la comisión directiva por dos años, por terminación del mandato de los señores Dr. Manuel F. Gnecco, doctor Adolfo Cortés, doctor Washington Ocampo, doctor Raúl Albarracín, Dr. Francisco L. Irle, Clemente Benavides, Juan Duba y B. C. Wilson.

3.o Designación de dos señores socios para firmar el acta de la asamblea.

Art. 8.o La asamblea general se considerará en quórum con la presencia de la tercera parte de los socios activos.

Si a la primera citación no concurriere este número, se citará nuevamente, con tres días de intervalo a lo menos y la asamblea quedará constituída con el número de socios presentes a la hora de la convocatoria. Las citaciones se harán por la prensa durante tres días y con transcripción del presente artículo.

Departamento provincial del trabajo

LA PLATA, abril 30 — Han sido depositadas en el Banco de la Provincia de Buenos Aires, cuenta "Sección Accidentes" por patrones y Compañías de Seguros las siguientes cantidades en concepto de indemnizaciones:

Antonio Gandin pesos 71.10 m|n., José Cachan, pesos 6.000 moneda nacional; Francisco Araujo, pesos 1 millón, moneda nacional, Cipriano Espinosa, pesos 2.434.75 m|n. Dragomio Itoz Kowich, pesos moneda nacional.

La Dirección General ha aplicado tres multas de pesos 50.00 pesos cada una por infracción al artículo de la ley de creación de este departamento a los señores Dante S. Ronnamanalli de Lincoln, José María Imaz e hijo de Cañuelas y Francisco Capitalucchi de Lomas de Zamora ya que no suministraron unos datos que esta repartición les solicitara referentes a sus obreros accidentados Manuel Torres, Pedro Bello y Lorenzo Duca, respectivamente.

CATASTRO DE PROPIEDADES

Pago de haberes del personal supernumerario

LA PLATA, abril 30 — Por el Ministerio de Obras Públicas se ha autorizado a la Tesorería General para que entregue al habilitado de dicho ministerio la suma de 7.000 pesos destinada al pago de los haberes por el mes de marzo de 1924 del personal supernumerario encargado de confeccionar el catastro de las propiedades ubicadas dentro del radio de las cloacas de aguas corrientes y cloacas y para el pago de los demás gastos que se originen por la confección del mismo.

Por la misma resolución se autoriza a la Contaduría General para que, a contar del 10. del corriente, liquide a favor de dicho habilitado igual suma mensual, con el destino expresado.

CONCESION DE AGUAS DEL ARROYO CONCHITAS

LA PLATA, abril 30 — Se han aprobado los planos y memorias descriptivas referentes a las obras ejecutadas y a modificaciones a efectuar en las mismas por don Cornelio Ballesteros en el arroyo Conchitas, partido de Quilmes, con destino a fuerza motriz, obras que, según la inspección técnica verificada, no perjudican a terceros ni a las obras de arte situadas en el cruce del arroyo con las vías de comunicación.

A fin de regularizar la situación de concesionario de las aguas de dicho arroyo del señor Ballesteros, se fija por el término de 30 años, a contar de la fecha de esta resolución la concesión que el efecto le fuera acordada a dicho señor en 1882.

EDIFICIO DE LA ANTIGUA ESTACION— REPARACION DE LA VEREDA Y MARQUESINAS—

LA PLATA, abril 30. — El P. E. h aaprobado el pliego de bases y condiciones formuladas por la Dirección de Arquitectura y Construcción de Edificios del Ministerio de Obras Públicas para las obras de reparación en la vereda que circunda al edificio de la antigua estación ferroviaria de La Plata y reposición de vidrios en las marquesinas del mismo edificio que dan sobre las calles 49 y 50.

Se ha aprobado también el presupuesto de las obras, que asciende a la suma de pesos 8.947.05 moneda nacional, incluyendo el 5 por ciento para imprevistos, y se autoriza a la mencionada dirección para que licite públicamente la ejecución de las obras de que se trata.

FERROCARRIL PROVINCIAL — RECEPCION Y PAGO DE MATERIAL PARA LOS NUEVOS RAMALES—

LA PLATA, abril 30. — El P. E. por el Ministerio de Obras Públicas ha autorizado al Ministerio de Hacienda, para que expida a favor de los señores Dates y Hunt las siguientes letras de Tesorería a 180 días de plazo y con fecha 9 del corriente:

Una por pesos 129.283.11 o|s, y otra por pesos 22.701.25 o|s. en pago del 50 por ciento del importe del siguiente material fijo llegado en el vapor "Elisabeth Van Belgie" con destino a la construcción de los nuevos ramales del Ferrocarril de la Provincial de La Plata al Meridiano Vo.

3.100.071 kgs. de rieles, 363.924 kgs. de eclisas, 24.796 de tornillos y 120.668 de tirafondos.

En concepto de intereses al 6 por ciento anual sobre el importe total de dichas letras, se manda entregar a los dichos señores una por pesos 3.878.49 o|s. y otra por 681.04 pesos o|s.

Por otra resolución del Ministerio de Obras Públicas se manda entregar a los mismos señores una letra a 11 días de plazo y con fecha 9 de abril por pesos 32.033.12 o|s y otra igual a plazo y con la misma fecha por pesos 5.518.40 o|s., en pago del 50 por ciento de 944.930 kgs. de rieles destinados a igual fin que los anteriores y entrados en depósito en terreno de propiedad del gobierno de la provincia en Avellaneda.

En concepto de intereses al 6 por ciento sobre el importe de estas dos letras, se ordena expedir dos más, una por pesos 960.39 o|s. y otra por pesos 165.55 o|s.

CONSTRUCCION DE UN PUENTE SOBRE EL ARROYO MORON

LA PLATA, abril 30. — Por el Ministerio de Obras Públicas, el P. Ejecutivo ha resuelto aprobar la licitación efectuada últimamente por las obras de construcción de un puente sobre el arroyo Morón, en el camino general de Buenos Aires a General Rodríguez por el puente Marquéz, obra solicitada hace tiempo por la Municipalidad de Morón y cuya realización no pudo cumplirse antes por incumplimiento de algunos empresarios en licitaciones anteriores.

Al mismo tiempo se acepta la propuesta presentada por los señores Bidinost Hnos., que ofrecen ejecutar las obras de que se trata por la suma de pesos 11.318.79 moneda nacional.

Noticias deportivas de La Plata

PROSIGUE CON ENTUSIASMO LA ORGANIZACION DEL TORNEO ATLETICO PATROCINADO POR EL C. A. HUATERABIA

LA PLATA, abril 30. — La Comisión Deportes del Club Atlético Huaterabia, trabaja activamente para la mejor organización del gran tornea atlético, que se llevará a cabo en el field de Estudiantes de La Plata, calle 1 y 57 el domingo 11 de mayo próximo.

En el programa figuran carreras llanas de 100, 200, 400, 800, 1.500, 3.000, y 5.000 metros; carrera de vallas 110 metros: salto en largo y en alto; arrojar la jabalina; bala, disco y martillo. Careras de postas 4 x 100 y 4 x 400.

Han recibido nuemerosos premios donados la mayoría por el comercio platense, habiendo muchos prometido cooperar para el mejor logro de los fines que mueve a los organizadores.

Será esta sin duda alguna, una de las jornadas deportivas más grandes de las realizadas en el año en la Capital de la Provincia tanto por la índole de las pruebas como la calidad de los competidores que intervendrán.

Varias instituciones se aprestan a participar del mismo con el plantel de atletas de que disponen contándose ya con el concurso de los siguientes clubs: Pedestre Argentino, C. A. Tolosa, Guardia de Seguridad, Romerense Argentino. Así mismo se invitó a otras instituciones de pueblos limítrotes y se espera que contestarán afirmativamente.

Como estímulo, en la última reunión de la C. D. de Huaterabia se resolvió que la institución que obtenga en el torneo mayor número de puntos por intermedio de sus representantes será acreedora a una artística copa de plata que se encuentra en exhibición en un escaparate de un negocio de la Avenida Independencia.

La clasificación de puntos se hará en la siguiente manera: al primero 5 puntos, al segundo 3, tercero 2 y al cuerto 1, y en las carreras de postas 4 x 100 y 4 x 400 metros 10 puntos cadauna.

Por la calidad de los atletas que integran los equipos de las distintas instituciones es de esperar que el mencionado trofeo será muy disputado y por lo tanto es difícil pronosticar el futuro poseedor.

En este torneo no podrán participar atletas que tengan licencia de la Federación Atlética Argentina.

Bajo la dirección del capitán del equipo de la C. A. Tolosa Juan Villegas, se entrenan en el field de Sud América en Tolosa calle 28 y 5 el equipo atleta de dicha institución con el fin de poder defender con brillo los colores en el torneo próximamente a realizarse y del cual arriba informamos uno de los más principales realizados en La Plata. Respecto a la figuración en el cómputo final abriga Vilegas muchas esperanzas a pesar de contar solamente con 8 atletas, quienes siempre han tenido una figuración honrosa en cuanto torneo tuvieron participación.

Continuación del torneo de la Asociación Policial de cultura física

LA PLATA, abril 30. — El sábado próximo se realizará en el field de Estudiantes de La Plata, calle 1 y 57 de esta ciudad, la continuación del torneo atlético de la Asociación Policial de Cultura Física, que fuera suspendido el 26 del corriente por falta de tiempo, y del cual se informó oportunamente.

Los números a desarrollarse son los siguientes:

Salto en largo, cinchada entre el personal del Cuerpo de Bomberos, Guardia de Seguridad, Guardia de Cárceles, y Guardia Especial (10 hombres por bando peso 700 kilos); carrera de la rana (50 metros) para el personal de la tropa. Además de estas pruebas es muy probables que se agreguen otras más aunque todavía nada se ha resuelto.

SANTA FE

(DE NUESTRA AGENCIA)

FOOTBALL

Un cuadro que se impone

El prestigioso cuadro de "Unión" que el domingo venció a Gimnasia y Esgrima

SANTA FE, abril 30. Como lo teníamos descontado, podrán haber visto todos los aficionados deportistas, que el primer eleveur del prestigioso Club Unión, ha sabido mantenres en la actual temporada a la cabeza de los primeros y ágiles cuadros, que han bajado a la liza para disputarse la victoria.

Al iniciar la temporada oficial, organizada por la Liga Santafecina de Football, frente al poderoso conjunto Colonista, que desde mucho tiempo y hasta hoy, es el viejo y eterno rival, supo defender sus colores; frente al campeón de Montevideo, Wanderers, desempeñó en todo momento un excelente juego y el domingo, frente a Gimnasia y Esgrima, conquistó un laurel más para su institución.

Ante tan grandes prestigios cabe suponer que al final de la temporada el cuadro de Unión ocupará un puesto de preferencia entre sus dignos rivales.

EL GRAN ENCUENTRO DEL JUEVES

Colón enfrentará a F. C. Santa Fe en un match de beneficio

El jueves a las 15, en el field de Colón, enfrentará a F. C. S. F. en un match amistoso de beneficio al Racing F. B. C.

El encuentro que promete ser interesante, llevará una enorme cantidad de concurrencia al campo de los rojinegros; el ganador de este encuentro se adjudicará el hermoso trofeo "Copa Municipalidad de Santa Fe".

CRONICA SOCIAL

El viernes 9 de mayo la compañía Sarrasani dará una función extraordinaria a beneficio de las obras que sostiene la junta ejecutiva de la Liga Patriótica Argentina que preside la señorita Hortensia Berdier.

En esta oportunidad se estrenarán algunos números que llamarán justamente la atención.

Las localidades pueden solicitarse por teléfono al 1502 Juncal o personalmente en la calle Callao 1783, de 14 a 17.

Firman las invitaciones:

Hortensia Berdier, Ernestina L. C. de Wpapers, Leonor Q. C. de Terry, Marai Elejalde, Carolina B. de Anchorena, Mercedes A. Dellepiane, Sara Girado de Domecq García, Sara Q. C. de Paz, Enriqueta L. del Carril, Emilia F. de Agote, Silvina L. de Estrada, Luisa E. de Portela, Adela M. de Frederking, Adela S. V. de Grondona, Minie W. de Bibiloni, Esther E. de Pearson, Atalia S. de Fresco, Celia G. de Gallo, Lola V. de Vela, María C. de Basavilbaso, Celia C. de Luro, Ema B. de Benítez, María Carolina P. de Ramayón, María Luisa M. de Almeyra, Cecilia P. de Pourtalé, Lorenza C. de Ramos Mejía, Rosario G. de Peralta Ramos, Ercilia C. de Blaquier, Silvia S. L. de Pueyredón, Sara V. de Gilardi, Luisa de Apellániz, María E. Domecq García, María Rodríguez, Leonor de Apellaniz, Lola Pirán de Flores, Corina A. Berdier, Estela Ch. de Acevedo, María Matilde M. de Seeber, Sara L. de Aguirre Paz, Raquel H. de Blaye, Amalia A. de Terry, Eca Ch. de Gibson, María R de De Marchi, Josefina R. de Castells, Máxima C. de Troncoso, Ernestina M. P. de Arias, Lola P. del C. de la Cárcova, Cora Q. C. de Ortiz, Ema H. de Ancizar, Julia R. B. de Arata, Encarnación V. de Irizar.

* * *

Motivará una lucida ceremonia nupcial la boda de la señorita Susana Escalada con el ingeniero Carlos Alberto Ochoa, siendo padrinos de la ceremonia religiosa que se efectuará hay en la capilla de Nuestra Señora de las Victorias, la señora Amalia Rodríguez de Ochoa y el señor Guillermo T. Escalada.

Novios y padrinos harán su entrada altemplo acompañados del siguien te cortejo:

Manuela Durañona de Escalada con el doctor Guilermo Escalada, Lucrecia Escalada con Eduardo Durañona, María Celia Escalada con Daniel M. Esclada, Alita Escalada con Raúl Dirube, Cora Escalada con César Alfredo Durañona, Nelly Escalada con Carlos Burzaco, María Carolina Nuñez Acosta con Jorge Daufaurg.

Del casamiento civil, ya realizado, fueron testigos, por parte de la novia, los señores Miguel L. Durañona y doctor Guilermo Escalada, y por parte del novio, los señores Bernardo Dirube y Carlos Olmi.

* * *

Se ha concertado el enlace de la señorita Nemí Roubinson con el señor Carlos Perkins.

* * *

Fueron inhumados esta mañana en el cementerio del Norte los restos de la señora Mariana Moreno, apreciable dama cuyo fallecimiento ha sido hondamente lamentado en el vasto círculo de sus amistades donde gozaba de muchas simpatías.

Asistió al sepelio numerosa concurencia.

* * *

La señora Sofía M. Ibar de Tucuilet ha solicitado la mano de la señorita María Josefina Castex para su hijo Osvaldo.

* * *

Motivó una sipática reunión social el té ofrecido ayer por la señorita Graciela Baliero a sus relaciones festejando una fecha íntima.

* * *

Se anuncia el compromiso matrimonial de la señorita María Celia Etcheberry Garat con el señor Eugenio Scala.

* * *

La señora Josefina Alvear de Errázuriz, presidenta de las hijas de María del Sagrado Corazón, invita a las socias de dicha congregación para la comunión pascual que tendrá lugar pasado mañana a las 9 en la capilla del colegio, Juncal y Callao.

Además el primer viernes de cada mes, a las 9, se oficiará la misa de comunión, seguida de plática por el padre director.

En templo de S. Miguel Arcángel será bendecido esta tarde el enlace de la señorita Mercedes Podestá Casares con el señor Hector Molinas, actuando de padrinos la señora María E. de Molinas y el señor Jerónimo Podestá.

El siguiente cortejo acompañará a los novios:

Adolfina Casares de Podestá con Eduardo Olivera, Florencia Podestá Casares de López con Adolfo Martín López, María Florencia Molinas con Alberto M. Nuñez Molinas, Susana Finochietto de Podestá Casares con Isaac Podestá Casares, Clemencia Casares de González del Solar con Carlos González del Solar, María Luisa Cautire con Juan Bautista Lavarello, Ernestina Muñoz Molinas con José María Moreno.

Del acto civil, que se verificará momentos antes de la ceremonia religiosa serán testigos los señores Isaac Podestá Casares y Ezequiel Podestá Casares por parte de la novia y los señores Miguel Estevarena y César Luzetti por la del novio.

* * *

El 10 del mes entrante será consagrada la unión matrimonial de la señorita Adela Guillone con el señor Itebere Althabe.

* * *

Se ha formalizado el compromiso matrimonial de la señorita Julia Beatriz Berisso con el señor Federico Enrique de George.

* * *

Con motivo de su próxima partida para Europa, la señorita Mercedes Fan ofrecerá esta tarde un té a un núcleo de amistades.

* * *

En memoria de la señora Emeria Duportal de Videla Dorne se rezarán misas pasado mañana, a las 11 en la basílica de N. Señora de la Merced.

* * *

En la capilla del Perpetuo Socorro se oficiará un funeral el próximo sábado en memoria del doctor Carlos L. Luna.

* * *

La unión matrimonial de la señorita María Prando con el doctor Juan Garraban será consagrada en el próximo mes de junio.

* * *

La boda de la señorita Berta Cabezas con el señor Julio Otero será bendecida el 3 del mes entrante.

* * *

El enlace de la señorita Catalina Torres con el señor José Raúl Echeverría será bendecido el próximo mes ed mayo, en casa de la novia, actuando como padrinos la señora Margarita E. de Echeverría, madre del novio y el señor Lorenzo Torres, padre de la contrayente.

Del acto civil, que se efectuará el mismo día, serán testigos, por parte de la novia, el señor Luis E. Torres, y por la del novio, el teniente primero José María Villaverde.

* * *

Con el propósito de tratar asuntos relacionados con la marcha re la institución se efectuará mañana a las 15.30 la asamblea general de la sociedad "Asistencia a domicilio de enfermos pobres, en su local de la calle Estados Unidos 941.

Después de leída la memoria se procederá a la presentación del balance anual al 31 de diciembre de 1923, y el informe del síndico. Se nombrarán también síndicos titular y suplente para el ejercicio de 1924, y la comisión de fiestas que durante e laño se ocupará de la organización de beneficios para allegar fondos para la obra que sostiene la sociedad. Finalmente, se designará a dos socios para que, conjuntamente con los miembros del directorio, firmen el acta.

El sábado próximo, a las 9, se oficiará en la iglesia de San Gabriel Arcángel, en Adrogué, una misa por la memoria del señor Pedro Mario Rosselli, cuyo fallecimiento ocurrido hace un año fué tan lamentado.

* * *

La boda de la señorita Eloísa Cossio con el doctor Luis María de la Vega, será consagrada en el mes de julio próximo.

Hoy parte para su destino el consejero de la embajada en Río de Janeiro, señor Juan A. Areco.

* * *

Con motivo de su próxima partida para los Estados Unidos, el señor José Carlotto será obsequiado el 6 de mayo próximo con una comida en el restaurant Conte por un núcleo de amigos.

* * *

El próximo sábado será bendecida la reunión martimonial de la señorita Raquel Salas Matienzo con el señor Pedro Aragón, actuando de padrinos la señora Elisa C. de Aragón y el señor Pedro Salas.

Serán testigos del matrimonio civil, que se realizará el mismo día, los señores Juan José Salas y Agustín Aragón.

* * *

En la parroquia de la Sma. Trinidad será bendecido el 2 de mayo próximo a las 21 y 30 el enlace de la señorita Leonor Tosi con el señor Juan Manuel Castro.

Serán padrinos la señora María C. de Tosi y el señor Leopoldo Both.

Con este motivo, después de la ceremonia se realizará una fiesta en la casa de la novia.

* * *

Se ha formado el compromiso matrimonial de la señorita Felisa Peralta Clap con el señor Francisco Ceroni.

* * *

A mediados del próximo mes de julio será consagrada la boda de la señorita Salomé Fernández Santamaría con el ingeniero Conrado Klegger.

* * *

De Adrogué:

Muy animada resultó la demostración ofrecida por la comisión directiva del Adrogué Tennis Club, que preside el ingeniero Ricardo Sánchez de Bustamante, a los socios señor Ricardo Gismondi Dhers y a su prometida señorita Sara Sirven.

Una buena orquesta ejecutó numerosas piezas de baile que aprovechó la concurrencia hasta las primeras horas de la noche.

Asistieron, entre otras, las señoritas:

Irma, Bertha y Raquel Iturbe, María Elena Calzada, Graciella Althaparro, Angélica y Coralí Lapeyrusse, Bertha Gismondi Dher's, María Elena Castro Videla, Lía, Kety y Crespa Balbiani, María Luisa Braga, Olga y Teodolina Battilana, Delia y Lía Carranza y un núcleo de caballeros.

* * *

En el templo de S. Nicolás de Bari será consagrada hoy, a las 18.30 la boda de la señorita Elvira Fiorito con el señor Guillermo A. Rams.

Serán padrinos la señora Evangelina García Piñeyro de Rams, madre del novio, y el señor Pedro D. Fiorito, hermano de la novia, bendiciendo la unión monseñor Roque Carranza.

El cortejo estará formado por las siguientes parejas:

María C. de Fiorito con Guilermo A. Rams. Celia Haydée Fiorito con Francisco D'Afflitto, María Artemia Rams con Julio H. Fiorito, Isabel Fiorito con Benedicto Bianchi, María Amelia Madera con Carlos Rams María Angelina Lacorte con Carlos Fiorito, Helvecia Catelins con Félix Antonio Marcó, Isabel Cambrissi con Adolfo Iturrioz.

En el casamiento civil que se efectuó ayer fueron testigos por parte del novio los señores Rómulo García Piñeyro y Carlos Rams, y por parte de la novia el señor Carlos Fiorito y el doctor José A. Clisse.

* * *

Fueron trasladados hoy a Chascomús para ser inhumados en el cementerio de aquella localidad, los restos de la señora Ana Biobó de Casalins respetable dama cuyo fallecimiento ha sido hondamente lamentado, en el extenso círculo de sus amistades.

* * *

Será bendecido hoy el enlace de la señorita Nelly Pietranera con el doctor Alejandro Sicardi. Apadrinarán la boda la señora Rosa Maran de Sicardi y el señor Edmundo Pietranera.

En el casamiento civil realizado ayer fueron testigos el señor Edmundo Pietranera (hijo), por parte de la novia y el doctor Francisco A. Sicardi.

* * *

Hoy será consagrado el enlace de la señorita J. Herminia Diez con el doctor Luis Torres Amaral.

La ceremonia se efectuará en casa de la novia y en la mayor intimidad.

El enlace de la señorita Josefina Ernest con el señor Ricardo de Houry será consagrado a mediados del próximo mes de julio.

* * *

Pasado mañana será bendecido en casa de la novia, el enlace de la señorita Licia Enriqueta Bernasconi con el señor Ernesto González Bonorino, siendo padrinos la señora Enriqueta Ch. de Bernasconi y el doctor Ricardo González Bonorino.

Actuarán como testigos en el acto civil, los señores Pedro Corti y Oscar G. Bernasconi por parte de la novia y Carlos T. Rodríguez Pelliza y el doctor Jaime González Bonorino por el novio.

* * *

Se ha formalizado en la ciudad de Mendoza el compromiso matrimonial de la señorita María Luisa Terry con el doctor Francisco Alvarez.

* * *

El enlace de la señorita Ana María Bogati con el señor Alejandro R. Moyano Luque será consagrado hoy actuando de padrinos el doctor Antonio E. Láscano, tío del novio y la señora Emilia L. de Rogati, madre de la novia.

Serán testigos del acto civil los doctores Orestes Scarpa y José Alfredo Rogati, por parte de la novia, y el ingeniero Manuel Isidro Moyano Lascano y el señor José Marquina, por la del novio.

* * *

En memoria de la señora Celina Maturana de Araoz Alfaro se oficiará un funeral el viernes próximo a las 10 en el templo de S. Miguel, renovándose en la triste ceremonia el hondo pesar causado por su deceso entre sus vastas vinculaciones.

Numerosa concurrencia asistió a las misas oficiadas esta mañana en el templo de S. Agustín on memoria del mayor Pedro Gras.

* * *

Se ha formalizado el compromiso matrimonial de la señorita María Isabel Wilcon con el señor Carlos Vieyra Latorre.

* * *

El 4 de mayo próximo se inaugurará la serie de te-danzantes organizados por la Asociación de Nuestra Señora de Luján, a beneficio de las obras que sostiene esta institución.

Estos tes se efectuarán en el Savoy Hotel los domingos 4, de mayo 8 de junio, 3 de agosto y 5 de octubre.

Organizan estas fiestas las siguientes señoras y señoritas: María Viana de Carlini, Francisca T. de Mira, Delia Olivera de Chiappori, Teresa N. de Corbellini de Costa, Petrona L. de Scasso, Amalia C. Aguerre, Eda R. de Naranjo, Ernestina N. de Lavandera, Beatriz A. de Gianetti, Margarita B. S. de Urbano, María L. de Marcoartú, María P. de Botta, Emma H. de Kaiser, Beatriz G. de Carbone, Lola E. Fillol de Migoya, Amatilde C. de Mazzola, Pastora F. de Mendy, Esther Catalina B. de Giordano, Edelmira C. de Hermelo, Genoveva B. de Elisabe, Etelvina Arenas de Serpa, Elodia B. de Casanova, Teresa P. de Daponte, Teodora R. H. de Giagnoni, Adela A. de Cantéli, María Elena P. de Riesel, Clara Giusti de Colombatti, María B. Acuña, Carmen Pujadas, María Josefa Molina, Delia y María del Carmen Albarracín, Mara Zulema Arana, Nélida María y Hebe Cora Aguerriberry, Leonor y Ermelinda Bianchi, Delia Botta, María Laura y Lucía Barbosa Alborloz, Delia y Angélica Bollini, Argentina Beviglia, Angélica María Carlini, Mercedes y Celia de Cristófaro, Mariana, Agustina y María Elena Courtis, María Esther Cabot, Aída y Orfilia Croce, Felisa C. Corbellini, Amelia y Silvia Capurro, María Silvia Catalá, María Luisa Chevrié, Elvira Daponte, Mercedes Echevarría, Elvira Elisabe, Mena Fernández, Juana Fernández Pintos, Delia Fillol, Cora Giusti, Mercedes, Helena y Esther García, Claudia Grillo, Sara C. Gómez, Celina Gascue, Alcira Giménez de Paz, Teodomira y Dora Gregores, Raquel H. Gassiebayle, Maya, María Irma y María Esther Gómez Quillaber, Dora Iparraguirre, Emma, Elvira y Elena Kaiser, María del Carmen y Cata Lombardo, Elisa López, María Elena Mazzola, Elsa C. Mohr, Pastora F. y Celina E. Mendy, Ofelia y Esther Murillo, Emma Martín, Carmen y Sara Minoprio, María Esther Noriega, Josefina, Juanita, Benita, Emerenciana, Carolina y Zulema Ottone, Hortensia Oromí, Dora Ogueta, María Constancia, Elvira y Amalia Irma Paletta, Manuela Piedracueva, Juana María y Angela Pérez, Zoraida Peyrano, María Josefina y María Helena Pichel, Raquel E. y Elsa M. Pasel, Irma y Juana Rodríguez, María Isabel y Susana Ramos Mejía, Mara Amelia y Emma Ricotti, Dora Ruggero, Delida y Elba Sáenz Lima, María Esther y Delia Saavedra, Clotilde Tambourindeguy, María Nœvia Tenreiro Bravo, Blanca Torres, María Celia Urbano, Adela Valle, Ernestina P. Wiurnos Novella, Elvira y María Angélica Zacheo, Delia y Nena Zuccotti.

* * *

En vías de restablecimiento, después de la intervención quirúrgica a que fué sometida la señorita Zulema Breuer.

—Sigue mejor la señora Zulema Trongé de Múscari.

—Continúa bien, después de la operación que le fué practicada, la señorita Paulina Gowland.

—Un poco mejor de la dolencia que lo aqueja hace varios días, el general Elías Alvarez.

Sanatorio Psiquiátrico Nacional

Para enfermedades mentales, nerviosas y toxicómanos
El más nuevo de todos los de su género
Tratamiento racional por los más probados métodos terapéuticos y psicoanalíticos
Instalaciones y aparatos de la más moderna invención científica e higiénica, en amplios chalets, umbrosos, con parques y jardines.
Devolver un cuerdo a la sociedad y a su familia, es deber de ciencia y de patriotismo
Director:
Dr. JUAN RAMON BELTRAN
Médicos consultores de nombradía
ECHEVERRIA 1606, sobre el andén de la estación Belgrano (F.C.C.A.)
U. T. 0423 (Belgrano)

—Algo indispuesta la señorita Justa Láinez.

—Sigue mejor el doctor Pascual R. Uriarte Castro.

—Se encuentra enferma la señorita María Inés Noceti.

—Es delicado el estado de la señorita Fernanda Alzogaray.

—Enferma la señora María [illegible] de Frías.

—Sigue bien el señor Jorge [illegible]rao.

—Continúa enfermo el señor Juan Carlos G. del Castillo.

—Completamente restablecida la señora Graziela Berro Seeber de Molina.

—Guarda cama, siendo su estado satisfactorio, la señora Inés Romero Carranza de Gedge.

—Se encuentra enferma la señorita María Carlota Aldao Agote.

—Enfermo el doctor Juan de Estrada.

—Más aliviada la señora María Isabel Pereda de Racedo.

Restablecida, la señorita Rosa de Carabassa.

—Ha sido sometida a una intervención quirúrgica, con resultado satisfactorio, la señorita María Angélica Chueca.

—Sin mayores alternativas, el señor Tomás Funes.

—Guarda cama, la señora Ilda Gutiérrez de Casanovas Taylor.

—Mejor, el señor Enrique Noetinger.

—Enfermo, el señor Roque Gutiérrez.

—Mañana será sometida a una intervención quirúrgica la señora María Angélica Torres de Dodéro.

—Sin mayores alternativas, el señor Guillermo Castro.

—Mejor, la señora Eleonora P. de Quesada.

—Enferma, la señora Eloísa Landívar de Cobos.

—Mejor, el señor Aquiles Chatto.

* * *

Han llegado:

—De Morón, la señora Dolores Corradi de Quiroga y familia, Juan Carlos Adolfo Mujica y señora y el señor Juan Facundo Quiroga.

—De Muñiz, el señor Eduardo Mujica.

—De Vela, el señor Martín Torino y señora.

—De Ascochinga, el señor Jorge Coll y señora María Martel.

—De Colonia Suiza, el señor Emiliano Gregorini y familia.

—De Córdoba, el señor Domingo Cabred y su hermana María Salomé.

—De Pehuajó, el señor Carlos Alberto Arias y sus hermanas María Elena y María Inés.

—De Tanti Nuevo, el señor Eliseo Vivanco.

* * *

Han partido:

—Para Tucumán, el señor [illegible] S. Cossio.

—Para Mendoza, las señoras Elena Zapata de Ortiz y familia y Ursulina N. de Arenas y familia.

—Para Abbott, el señor Emiliano Martínez y familia.

—Para Colón, el señor Guillermo Mujica.

—Para La Rioja, el señor Carlos J. Martín.

CHINATO GARDA
es el mejor

GRAN
Peletería Lublin
Recomendamos las pieles de esta acreditada casa para la próxima temporada.
Surtido completo y variado en tapados, capas, últimos modelos.
En exibición y como
Oferta única
y reclame vendo una regia salida de Marthas Zibelina de Rusia en $ 15.000, única en Buenos Aires.
Exclusividad de modelos
Exposición y Ventas:
Carlos Pellegrini 525
U. T. 3794, Rivadavia 37

Cigarrillos
Pour la Noblesse
20·30·40 y 60 cts.
Los de 0.20 cts. contienen una estampilla de Ahorro Postal de 0,02 cts.

TEATROS Y CINEMATOGRAFOS

... en el Cervantes

...hemos anticipado, Ricar... y los suyos, pondrán en ... noche la famosa trage... Shakespeare "Hamlet" en su ... versión de López Ballesteros ... Ulloa Llana.

...tiempo que la inmortal obra ... no se da en nuestros ... español, lo que ha de in... sin duda el interés por es... que ofreció al inteligente ... hispano.

...Hamlet, acaba de ser hecho el ... personaje protagóni... la tragedia, por el gran Zac... cuya labor está patente en el re... de todos los que tuvieron la ... de verla. Esta noche, otro gran ... lo dará en nuestro idioma la ... versión. Un nuevo triunfo ... puede descontarse.

...Hamlet" subirá a escena con es... reparto:

...: reina de Dinamarca, ...; Ofelia, Amparo Mar...; Hamlet, príncipe de Dinamarca, ... Calvo; Claudio, rey de Di..., Antonio Salom; La sombra ... Hamlet, Emilio Portes; Po..., Francisco Martí; Laertes, Emi...; Horacio, Guillermo Ma...; Amparo Martínez; Có..., Antonio Estevez; Id. 2o., ... Torres; Guillermo, Carlos ...; Ricardo, Emilio Menéndez; ... Rafael Torres; Sepulturero ..., Antonio Estevez; Id. 2o. Emi... Menéndez; Bernardo, José Fer...; Marcelo, Francisco Relea; ..., Rafael Torres.

"...que no deben casarse" se estrena hoy

...huestes de De Alessi-Morganti darán a conocer en la segun... de hoy una pieza de Julio F. Es..., titulada "Las que no deben ...arse" y en la que según informes ... otra modalidad de teatro ... a base de "machietas" (?) y ... sabemos que el serrucho ... instrumento musical en boga, es ... elemento de importancia en el ... arrollo de la pieza.

De modo, pues, que el estreno de ... en el Maipo promete ser intere... por la obra y por los papeles ... a su cargo tienen los intérpre...

La obra, que como dejamos dicho ... en segunda, subirá a escena con ... reparto que sigue:

... Marcelina, Pierina Dealessi; Car..., Frescales, C. Morganti; Evita, ... Martínez; Rosita (mucama), ... Mesa; Lulú (la manicura), ... Mesa; Miss Evelyn, Sra. A. Al...; ... Araya, Sr. C. Morales; Cor..., Sr. C. Rosingana; Ecrib. Rota..., E. Alvarez; Mter. Sullivan, G. ...; Garoba; Botafumeiro, R. Pastore; Un groom, R. Mesa.

Simari estrena hoy

Simari, el buen actor cómico, vuel... a tentar hoy la suerte estrenando ... nueva pieza; después de lo de "El cacique de Curuzú-Cuatiá" se ... resuelto elegir con más cuidado ... elección ha recaído en una "po..." del conocido autor Octavio P. ..., titulada "Los maridos de ..." la que se adelantan infor... ... nueva producción no des... la anterior.

"Los maridos de Eva" irá en se... sección y con el reparto que ...:

...liborio, Leopoldo Simari; Calito, ... Simari; Rosario, Aurelia Fe...; Artemisa, Sara Nuvolone; Ro... ...liana, María E. Ramírez; Carlota, ... Pocoví; Filomena, Luisa Morot ...; Rosa, Carmen Ganduglia; Rober..., Francisco Bastardi; Don Petro..., Eliseo Cordido; Ceferino, Pedro ...; Francisco, Sabino de la Vega; ..., Juan Vitola; Elías, José Ma...; Federico, Roberto Blanco.

Completa el cartel "El guarda nú... 13", que alcanza con la de hoy ... 48 representaciones.

Adhesión a la fiesta de mañana

La Sociedad Argentina de Empresarios, la Unión Argentina de Actores y el Círculo Arentino de Autores, ha adoptado la siguiente resolución, por la que se adhiere a la fiesta de mañana:

1. Que las compañías asociadas, suspendan en la noche del 30 de abril, a las 24 horas en punto, dos minutos la representación del espectáculo, en homenaje a la fiesta.

2. Que durante esos dos minutos, un actor o una actriz de cada compañía lea al público la siguiente interpretación del significado de la fiesta:

"El día 1 de mayo ha sido consagrado tácitamente fiesta del trabajo por todos los pueblos civilizados de la fiesta.

Fiesta y trabajo significan alegría y esfuerzo común; debe ser, pues el 1 de mayo, símbolo de fraternidad y concordia entre los hombres unidos por la misma obra de progreso y por la misma aspiración de mejor vida.

La Sociedad Argentina de Empresarios Teatrales, Círculo Argentino de Autores y Unión Argentina de Actores, resuelven celebrar esta fecha, deteniendo la presentación de sus espectáculos dos minutos en la primera de la fiesta, que es solidaridad en el dolor, comunidad en el esfuerzo, reciprocidad en los derechos y fraternidad en la conducta."

3. Que se dé asueto a los elementos de cada compañía en la tarde del día jueves 1 de mayo, hasta la función vermouth o de la noche, suspendiendo las matinées si las tuviesen anunciadas.

"La copa del olvido" va hoy

La empresa de la Comedia para romper con la monotonía que da a un cartel el estreno de revista tras revista, ha resuelto amenizar la función estrenando un episodio cómico en tres actos breves de Jiménez y Paradas, titulada "La copa del olvido", y que según informes que tenemos fué estrenada con feliz éxito en Madrid.

"La copa del olvido" se estrenará en segunda con este reparto:

Esperanza, señora León; Amparo, señora Agueda; Modesta, señora Muñoz; Lorenzo, señor Quintanilla; Laureano, señor Izquierdo; El Pantalla, señor Amodeo; El Gato, señor Vicente; Boni, señor Cortés; Sautrio, señor Rubio; Peón 1o., señor Romero; Peón 2o., señor Antunes; Peque, señor Ramón; Un parroquiano, señor Antunes; Obrero 1o., señor Ramón; Obrero 2o., señor Jiménez.

Completan el cartel "Las vírgenes eternas" y "Buenos Aires embataclanado".

Sanjuán se adhiere

Para contribuir con su grano de arena a la festividad de mañana jueves, el aplaudido actor del Mayo ha resuelot suspender la sección vermouth, dando en consecuencia solamente la nocturna.

Como se sabe, la obra que ocupa las diarias veladas es la humorada de Arniche "La dichosa honradez", que cada vez hace reir más.

De la compañía Yacucci-Ortiz

En tren de ofrecer variación en su diario cartel, la compañía cuyo rubro va en el encabezamiento y que actúa, como se sabe, en el Excelsior, ofrecerá en la función del viernes una representación del bello drama de Bracco, versión de Cataldo Marcial "Maternidad", en la interpretación de cuyo rol protagónico tanto lucimiento alcanzara Blanca Podestá cuando hiciera esa obra en el Marconi y en el Smart.

Entre el público habitué del Excelsior ha despertado interés esta versión que le promete Yacucci para el viernes.

Arata reanuda sus espectáculos

Después de la clausura de dos días habida en el Liceo a causa de la desgracia irreparable que golpeara al primer actor de ese teatro, Luis Arata, se reanudaron hoy las funciones que con tan señalado buen éxito ha venido realizando la compañía del nombrado "capo" en el teatro que se ha dicho.

Volverá, pues, esta noche al cartel, la hilarante comedia de Weisbach y Doblas, "Los genoveses somos así", que tanto ha servido al más lucido desempeño de Arata en su creación de Beppo.

En cuanto al anunciado estreno de la pochade de Sargenti. "El mayor Sigilo", que se había fijado para el sábado próximo, ha sido transferido para el jueves 8 de mayo.

Las vespertinas de mañana

Mañana darán función vermouth las siguientes salas, pues como informamos en otro lugar, se suspendieron las matinées.

Smart.—Blanca Podestá, la eficaz actriz que en el Smart está realizando una buena temporada, anuncia para mañana "La enemiga", la bella piez de Niccodemi, traducida por Escobar; en ella, como se sabe, la citada actriz tiene ocasión de hacer una brillante interpretación, secundándola los principales elementos de la compañía.

Marconi. — En este teatro, donde las cosas marchan a pedir de boca, se repondrá "Roja Roja", la emotiva pieza de Villalba, que, como se sabe, brinda a Angelina Pagano ancho campo para lucir sus poderosas dotes interpretativas. Lliri, Arrieta, Daneri, Bouza, Barausse y Montalvan secundándola en los demás papeles. "Rosa Roja" también se hará el sábado.

Liceo.—Luis Arata, el feliz creador de Beppo, ha resuelto poner en la vermouth de mañana la comedia de Mertens titulada "Las d'enfrente" que ya en otra ocasión atrajo un numeroso público.

Odeón — Camila Quiroga, que está obteniendo un buen éxito con "Castigo de amar", repondrá "La divisa punzó".

En el Avenida

El vigoroso drama de Rusiñol "El místico" ha constituído para Borrás uno de los más grandes "sucesos" personales, hasta tal punto, que continuará integrando el cartel en lo que falta de esta semana; en la matinée de mañana se repetirá nuevamente "El místico", y en la noche de ese mismo día vuelve otra vez a escena el hermoso drama de Parker, titulado "El cardenal", que, como se sabe, ha sido traducido por Linares Rivas, y en la que el citado intérprete haciendo "Juan de Medicis" logra un triunfo interpretativo.

Como lo venimos anunciando, el viernes en función de gala se estrenará el drama de López Matín, titulado "El rebaño", con el que se conmemorará al mismo tiempo el 2 de mayo.

Pery Machado se presenta hoy

El "virtuoso" violinista brasileño que esta tarde se presenta por primera vez ante un público rioplatense, en el escenario del Cervantes, nació en 1898 en Porto Alegre. El Instituto Nacional de Música de Río de Janeiro y el Gobierno brasileño otorgáronle el Gran Diploma, medalla de oro y un cuantioso estipendio de viaje para Europa. Este joven maestro, como virtuoso del violín, procede de la mundialmente célebre escuela de los notables profesores Karl Flesch y Willy Hess, en Alemania. Su reputación como concertista eminente, la adquirió por sus muchos conciertos en la Europa Central. Y como grande entre los grandes, fué reconocido por sus conciertos con la Orquesta Gewandhaus de Leipzig, bajo la dirección de Winderstein, y también en la Singakademie de Berlín. Su éxito no tuvo igual; lo reconocieron así las más cariñosas y entusiastas críticas, que lo calificaron de virtuoso de primer orden.

"Su ejecución — ha dicho un crítico berlinés — es aristocrática; su temperamento suave y puro. Su tono es grande, noble, de extensión poderosa, capaz de llenar el más amplio salón de conciertos, y llega hasta el más fino "pianíssimo". El juego de su arco, su maravillosa técnica, la interpretación y dicción son geniales".

"Fué opinión general, que este joven virtuoso brasileño tiene las condiciones para ser el más grande violinista del mundo". Machado domina los más complicados pasajes con una facilidad que sorprende inmediatamente. Su cantilena es luminosa, pura; y su forte es vigoroso, de una impresión potente. Las dificultades técnicas, parecen no existir para él. El volumen de su sonido en su ejecución, es indescriptible".

Como ya se ha anticipado, el programa con que hará hoy su debut es el siguiente:

Primera parte.—Francoeur-Kreisler: Siciliano e Rigaudon; Gluck-Manen: Ballet lento; Eduardo Lalo: Sinfonía espagola: a) Allegro non troppo, b) Andante, c) Rondo.

Segunda parte. — Schubert-Wilhelmj: Am Meer; Kreisler: Caprice viennois; Drdla: Serenata; Francois Schubert: L'abeille; Sarasate: Ruiseñor.

Acompañará al piano la señorita Elsita Machado.

Pro Asistencia Pública

En el teatro San Martín se llevará a cabo está noche una función extraordinaria organizada a beneficio de la Asistencia Pública por la Sociedad Argentina de Escritores. Se ha preparado para este acto un variado programa con la representación de una pieza breve y varios números de varietés por artistas conocidos de este género.

Las localidades que fueron adquiridas vez pasada para el fesitval que se anunciara con igual fin en el Colón y que no se llevó a cabo, serán válidas para esta noche canjeándolas en la boletería del San Martín.

TALLER DE GRABADOS
SELLOS DE GOMA
DE
ALEJ. N. BARÉS
U.T. 3728 AV.
BUENOS AIRES
686 - BME. MITRE - 686

La troupe Duran-Torsoff

Esta noche procedente de Chile debe llegar la gran compañía rusa Duvan-Torsoff que como ya fué anunciado viene a dar por primera vez en Buenos Aires una legítima y fiel impresión de lo que es el "arte menor ruso", género hecho en breves y rápidas impresiones artísticas de notable efecto y que está destinada a dar solo una brevísima serie de diez funciones en el Teatro Colón, que el día 14 de mayo deberá quedar libre para ser ocupado por la gran compañía lírica, que llega el 15 en el "Giulio Cesare".

El primer programa, promete ser lo más interesante. Está dividida en dos partes, cala uno de los cuales comprende siete cuadros. A continuación transcribimos el programa del debut.

Primera parte: 1) "El buen tiempo viejo", gavota sobre un aire francés: decorado y vestuario de Renisoff 2) "Los alegres músicos", escena burlesca, decorados y trajes de Boguslawaskaja; orquesta en guignol sobre una melodía popular. 3) "Danza boyardo-ruso", decorados y trajes de Gontscharow. 4) "Los tres tambores", antigua balada normanda; decorador y trajes de Remizoff. 5) "Los húsares negros", un "adios", coro de hombres, canción de la vieja Rusia, cantada por los húsares en víspera de la batalia; decorados y trajes de Schujaleff. 6) "Las campesinas", característico coro de Schujaieff. 7) "Los soldaditos de madera", "la parada". Baile cómico, parodia de juguetes, trajes y decorados de Narbout; música de Cossel.

Segunda parte: 8) "Los juguetes rusos"; decorados y trajes de León Zack, música de Gretchaninoff. 9) "El organillo". Decorados y trajes de Toheliacheff, música de Michael Lewin. 10) "Serenata galante", número burlesco, cuarteto de soldados de la edad media: decorados y trajes de León Zack, música de Gutzeff. 12) "El anochecer en el bosque", número burlesco; pequeña ópera rusa en tres cuadros; decorados y trajes de León Zack; música de Henry Forterre. 13) "Solo de Balalaika", por el Sr. Vladimir Pique ex-director de la Orquesta Imperial Rusa. 14) "En los alrededores de Moscú". En casa de gitanos. Gran coro de hombres y mujeres, canciones y danzas regionales con acompañamiento de guitarras: decorados y trajes de Remizzoff.

El espectáculo de debut con el programa arriba mencionado, tendrá lugar en el Teatro Colón, pasado mañana viernes a las 21 y 15 horas. La orquesta de 40 profesores, será dirigida por el maestro y compositor Michael Lewin, quien acompaña a la compañía en su tournée por América. El director de la compañía, Rr. I. Duvan-Torzoff, anticipándose a la presentación de cada número explicará en breves palabras, en castellano, el argumento de cada uno de los cuadros o episodios.

José Gomez orador

Con una evidente mayor eficacia que la que ha demostrado Gutierrez en su personalidad de autor, ha hecho su debut como orador el conocido primer actor José Gómez. El hecho ocurrió en Santa Fe hace unos días. Fué con motivo del homenaje que la entidad cultural "El Ateneo" de la ciudad nombrada ofreciera al actor que nos ocupa y que consistió como se sabe en la colocación de una placa en el teatro Municipal santafecino en la que se ostentaba una consagratoria leyenda para el homenajeado. Luego de los discursos con que le fué ofrecido el homenaje, Gómez se levantó y dijo:

Señores:

He escrito cuatro palabras porque comprendo que la magnitud del generoso homenaje con que se me honra, debe ser contestado con la palabra serena que inspira el agradecimiento, y no con las entrecortadas frases de la emoción.

Mi vida señores, se ha ennoblecido con la asistocracia del marmol que me recuerda en él ha impreso vuestro corazón los signos imborrables ya, de mi título nobiliario. No aspiré a tanto.

Y una vez alcanzado, reconozco que nadie podría llegar a más. Es esa proporción no superable en la belleza de vuestra generosidad, lo que me obliga a poner de relieve, las escasísimas bases en que residen mis méritos, siquiera sea para que disculpeis en mi lealtad la pobreza de atributos de aquel que mereció la gracia de vuestra aprobación.

Soy un enamorado de mi arte señores.

Contodo el orqullo de la madre, que no cambia por un niño hermoso a su hijo feo y contraecho, así os aseguro yo, que no cambiaría jamás la corona de papel de mi efímero reinado, por el cetro de oro, de otro poder mas perdurable.

Nací para el teatro, traje en el cuerpo vigoroso, un órgano lesionado el corazón. De doloroso mal me dejó enfermo la vida del alma. Me crié viviendo la amargura irrealidad de mis fiebres interiores. Vosotros sabeis lo que es disputarle al derecho absorvente de la existencia, a la imperiosa necesidad de vivir esos azules cuartos de hora, que el espíritu reclama!...

Mi pobreza material sufrió el duro tormento de mi vocación artística. Sería largo contar esas noches sin luz de la deseperación y de la impotencia...

El lento peregrinage a través del remoto ensueño ¡Ser artista!... Un poeta ha expresado esta terrible angustia en un solo verso. Sentirse el alma y no poder mostrarla!... Es largo y doloroso mi aprendizaje teatral, y por lo tanto ya que el dolor es siempre el mismo, exento de interés.

Pero un día llegué al escenario, ante el desheredado de la suerte, se abrió el reino inifinito de la bambalina y el pobre muchacho sin fortuna, abrió los brazos... y creyó (disculpadme señores la locura de aquel instante) que la tierra no era más grande, que el espacio que había entre sus dos manos!... Me propuse entonces realizar lo que el poeta no había conseguido, "mostrar el alma". Sometí todas mis energías a la posibilidad de esta empresa... y algo debo saber alcanzado, cuando vuestra infinita bondad, se ha detenido complacida, al paso de mi espíritu;..

Fuí honrado en mi vocación: fuí fiel conmigo mismo. Nunca calculé la proporción de mi esfuerzo, por sus resultados materiales. Modesta, honrada silenciosamente trabaje con la santa paciencia de la hormiga, y muchas veces el mejor alimento de una noche, fué el aplauso perdido del único concurrente a las graderías.

Señores: como hombre y como artista no tengo de que arrepentirme ni la miseria me inclinó al renunciamiento artístico, ni el tiempo me llevó por los estrechos senderos de la soberbia: ese es mi mérito: ese hombre es el que os agradece vuestro grande homenaje: ese corazón es el que abraza en vos, a todos los que han querido hacerle eternamente inolvidable esta noche de honor, de inmenso honor.

Hasta aquí las palabras de Gómez que repetimos, le abren lucidamente el camino de la popularidad por el pensamiento sellamente encubrado y dicho.

Obras en ensayo

Smart. — En esta sala se está ensayando con toda actividad "La casa secreta" de Niccodemi, que ha de estrenarse en cuanto el cartel lo exija.

Marconi. — Angelina Pagano está ensayando "La salvación" de Alcira Olive que se estrenará el viernes y "El secreto" de Bernstein, que será el próximo estreno.

Mayo. — A pesar de que Sanjuan ha encontrado con "La dichosa honradez" una obra de cartel está ensayando "Una mujer, por favor" versión de Armesto y "El ilustre genovés'.

Nacional. — Carcavallo ha aceptado una pieza de Osorio y Di Bassi, titulada "Instituto Compadrón" con la que debutará Olinda Bozán.

Sarmiento. — Los Ratti tienen dos obras en ensayo "El zaparriento" de Beltrán y "El primo de mi mujer" de Peralta y Riccio. La de Beltrán tiene turno de preferencia.

Cinematografía

Dolores Rousse, es una nueva actriz de talento

La historia de los triunfos conquistados por Dolores Roussé en el cinematógrafo es rápida, sino más bien espectacular. Hace unos dos años que salió de su pueblo natal, San José de California, con rumbo a Nueva York donde despues de ser vista por Ziegfeld, el afamado empresario, fué cotrnatada inmediatamente para la Compañía de Revistas Frívolas que dirige este gran maestro en la metrópoli de Norte América.

Al año y medio después, Dolores tuvo la feliz idea de que para adelantarse en sus triunfos artísticos necesitaba entrar en el cinematógrafo, y con este fin, dirigióse a los talleres de la Fox Film en la gran ciudad estadounidense. Habiéndosele hecho una prueba ante el lente fotográfico que resultó satisfactoria a los directores de dicha casa productora, fué contratada para uno de los principales papeles en "La Desamparada", cinta extraordinaria que se comenzaba a producir bajo la dirección del maestro escenógrafo Charles Horan.

Hay quien cree que el triunfo o feliz éxito de persona o cosa alguna es todo cuestión de suerte, pero se necesita mucho más que la buena fortuna para lograr la cumbre o perfección. Y estudiando las razones por las cuales Dolores Roussé alcanzó llegar a triunfos artísticos sin precedente, con tanta rapidez y facilidad encontramos que esta distinguida joven posee una viva inteligencia, una imaginación activa, es extremadamente perspicaz y de un talento extraordinario para dar expresión a sus emociones.

Y lo que es más importante entre las cualidades características que le han servido en su carrera artística, siente un profundo entusiasmo por su arte, considerando toda labor dramática sumamente interesante y de constantes oportunidades para el estudio y adelanto en su arte.

Dolores es una trigueña con cabellos recortados que hacen sobresaltar unas facciones delicadas. Tiene 1.52 metros de estatura, y pesa 63 kilos.

De nuestros "Studios" cinematográficos

Federico Valle—

En este mes estrenará la casa de referencia la película nacional "Donde Nahuel Huapí es rey" un bonito romance de amor en un no menos hermoso escenario, donde se podrán admirar la gran belleza de los lagos del Neuquén.

—Amelia Mirel y Nelo Cosimi, los conocidos e inteligentes artistas nacionales son los principales intérpretes del film de que hablamos.

—"Hacia el Iguazú" será la película que estrenará siguiendo a la anterior.

Corbicier y Cía. —

—Aun no se ha fijado la fecha exacta del estreno de la película "Odio Serrano", pero será en los primeros días del mes próximo.

—Están listos todos los preparativos para dar principio a la filmación de la película cómica en cinco años. "El misterio del castillo de Belgrano".

—El asunto satírico de referencia será filmado bajo la dirección de Leopoldo Torres Ríos y actuarán en ella Ivan Muskwich, que será una verdadera revelación como actor cómico, pues ya se ha probado en los estudios de la Colón Film con resultados positivos. José Kuhn y Rodolfo Rafaelle, completan el elenco de la película cómica. Ya han sido contratadas un cuerpo de bonitas e interesantes bailarinas.

—Esta casa tiene ya concedido el permiso de la Corte Suprema para usar del Palacio de Justicia para la filmación de la película extraordinaria "Cuando los hombres traicionan", la que comenzará a filmarse en los primeros días de mayo, bajo la dirección de Jorge Lafuente, basado en un argumento escrito por Marcelo Corbicier.

Mundial Film—

—Alejandro Gómez, el conocido "pioneer" de la cinematografía argentina, visto el gran éxito que ha obtenido su película "El consultorio de Madame Renée", está preparando su próxima película, la que a igual que la anterior abarcará un asunto muy hondo y de una dramaticidad tal que superará a "El consultorio".

—El argumento está casi concluído y no bien lleguen a ésta los conocidos artistas italianos Carlos Campogalliani y Letizia Quaranta, director y protagonista respectivamente de "El consultorio de Madame Renée", que serán los protagonistas, se dará comienzo a la filmación de esa obra, la que aun no tiene título y que será dirigida por Campogaliani.

Colón Film—

—Ha sido completamente terminada la primera película que estrenará esta conocida productora "Historia de un gaucho viejo", basada en un argumento escrito por Jorge Romeau e interpretado por un conjunto de artistas conocidos, encabezados por la exquisita actriz Lidia Lires, bajo la dirección de Jorge Lofuente.

En estos días posiblemente se de principio a la filmación de la obra teatral "La piedra del escándalo" que será filmada en estos estudios bajo la dirección de Juan Diego Risso.

—La obra de referencia ha sido llevada a la pantalla por su director de la versión del drama del extinto poeta argentino Martín Coronado.

Lidia Lis y Nelo Cosimi serán los protagonistas principales, los que serán secundados por varios actores y actrices de la compañía Podestá.

—Luis y Vicente Scaglione tendrán a su cargo la fotografía del film.

En "La tragedia del Korosko" actúa Wanda Hawley

"La tragedia del Korosko" es una de las más populares novelas de Sir Arthur Conan Doyle, el ingenieso y célebre escritor inglés, creador del género policial en el folletín y "descubridor" del admirable personaje de Sherlock Holmes. Después de sus ruidosos éxitos en la novela policial, Conan Doyle se dedicó al género histórico con igual eficacia y análogo talento, creando modelos de obras de este género por el interés de la ficción y por la realidad de los ambientes y acontecimientos descritos.

"La tragedia del Korosko" no es, en verdad, una obra histórica, pero el autor con la habilidad que le es característica, hace suceder sus episodios en el milenario país Egipcio y en nuestros días, lo que le da lugar a hacer magníficas referencias históricas y descripciones maravillosas de la época de los faraones y de sus actuales ruinas.

La "American Film" ha transportado al cinematógrafo con una fidelidad absoluta el asunto de esa novela, debiendo al efecto trasladar sus elementos al propio Egipto, junto a las pirámides milenarias, en los áridos desiertos de Libia y sobre el sagrado río del Nilo, sin parar mientes en los gastos ni en los obstáculos que se oponían a tamaña empresa.

El asunto es el siguiente: El joven coronel inglés Egerton, enfermo de un raro mal nervioso, hace un viaje al Egipto, con el fin de distraer de la mejor manera posible los pocos meses de vida que le restan según advertencia médica. En el Cairo conoce a la joven turista americana Doriza Adams, de quien se enamora y por quien es correspondido. No queriéndola asociar a su propia agonía, el joven disimula su pasión, pero en Egipto la acompaña en todos los paseos que ella hace a las pirámides, al desierto, al templo de Karnac, a las ruinas del valle de los Reyes, etc. Un príncipe Mahometano Ibrahim, también se enamora de la cristiana, pero sus procedimientos son distintos a los de los occidentales; y el turco se vale de la violencia para someter a su capricho a la bella joven.

Durante un viaje que los turistas realizan al desierto, son asaltados por una caravana de beduinos nómadas, que hace prisioneras a las mujeres y asesina a los guías que las acompañan. Egerton, dejado por muerto en el arenal, logra sin embargo llegar hasta el campamento del cuerpo de camelleros del Sudán, y con ellos regresa a tiempo de hallar a los bandidos que, en unión de Ibrahim, pretenden huir con su presa. Una sangrienta batalla se libra entonces entre los beduinos y los policías ingleses, en la cual son ejecutantes aquellos y libertadas las mujeres. Así Egerton pueda regresar al Cairo con la mujer amada; pero allí recibe la nueva sorpresa: La herida sufrida en el desierto ha motivado una reacción de su organismo contra el proceso degenerativo que lo minaba y Egerton experimenta con su nuevo deseo de vivir, la seguridad de que su salud ha sido reconstituída.

El interés de esta película finca en la reproducción de los sitios históricos del Egipto legendario Se ven en ella aspectos desconocidos de todo lo que la crónica diaria y los libros de viajes nos refieren y se les ve con toda la verdad y el interés de la realidad misma. Para hacer este film, la compañía debió viajar más de diez mil millas, utilizar verdaderos ejércitos de árabes, emplear el cuerpo de camelleros del gobierno inglés y realizar fabulosos gastos.

Entre sus artistas intérpretes están los renombrados actores Wanda Hawley, Nigel Barrie, Pedro de Córdoba, Stewart Rome, Arthur Cullen, Edith Craig, Douglas Munro y Perci Standing.

La fotografía es impecable y la escenografía única.

Por qué "Koenigsmark" es una verdadera obra de arte

Lo que caracteriza a "Koenigsmark" como una verdadera obra de arte, fuera de su argumento y de la dirección, de los cuales nos hemos ocupado en sueltos anteriores, es, sin duda, la justeza de todo el conjunto. Es que Leonce Perret ha sabido escoger un selecto grupo de colaboradores e intérpretes. Desde Daniel Brané y Raúl Champigny, que redujeron y adaptaron la novela de Benoit a las exigencias de la cámara; Menessier, José Coenen y Juan Birker, que le prestaron su concurso para tomar las vistas en Baviera, después de vencer no pocas resistencias explicables, hasta el último de los artistas que tuvieron a su cargo el extenso reparto, todos se acomodaron a las indicaciones del director y de ello resultó un film de notable belleza, que ha de causar admiración.

¿Y qué decir de los intérpretes? ¿Se quiere un cuadro más completo que el que presenta "Koenigsmark"?

Huguette Duflos, la encantadora rubia, intérprete de "El emperador de los pobres", artista predilecta del público de la Comedia Francesa, llena ampliamente el cuadro con su esplendorosa belleza y realiza una gran duquesa de Lautenburgo-Detmold con la majestad de una aristócrata de rancio abolengo. Es la principal figura del film y al confiarle Perret ese papel, revela el profundo conocimiento que tiene de los artistas de su país, pues con ello ha sellado el éxito de la obra.

Marcya Capri, la conocida "aventurera" de tantas producciones Paramount, desempeña el rol de la condesa Melusina y no lo hace menos brillantemente que su compañera de escena, junto a la cual su morena belleza de líneas esculturales, forma el más encantador de los contrastes.

Otra de las figuras descollantes del film, aunque de más breve actuación, es la de la auténtica princesa de Kotchakidze, en su rol de condesa Platten, figura de contornos sombríos que tiene una intervención decisiva en la intriga palaciega del Herrenhausen de Hanovre, o sea en el asesinato del aventurero Koenigsmark.

Se ha dicho que nada hay más necesario al éxito de un film que la figura de una hermosa mujer en la pantalla. En "Koenigsmark" hay tres estrellas de primera magnitud, sin contar las otras muchas de segunda fila, que llenan ampliamente el marco con su belleza y que encarnan las tres figuras principales del drama.

La labor de los hombres no brilla a menor altura: Jacques Catelain hace un Raúl Vignerte perfecto; le sigue Georger Vaultier, en su difícil papel de Federico de Lautemburgo, y los demás personajes principales están distribuídos en el siguiente orden: teniente Hagen, Petrovich; barón de Bocse, A. Liabel; príncipe de Tumena, E. de Romero; Cirus Beek, P. Vermoyal; rey de Wurtenburg, K. Heyl, etc.

Las decoraciones interiores llevan la firma de reputados artistas y son realmente maravillosas, siendo igualmente notables las vistas exteriores, tomadas, como ya hemos dicho, en los castillos alemanes de los que dice Blaze de Bury: "La tragedia y lo pastoril se confunden; la intriga tropieza en todas las puertas; a lo largo de los pasillos medio alumbrados, el amor dirige su zarabanda..."

"Koenigsmark", que está distribuído por el programa Splendid (Especial), de la New York Film Exchange, será estrenado el viernes 2? en el teatro San Martín.

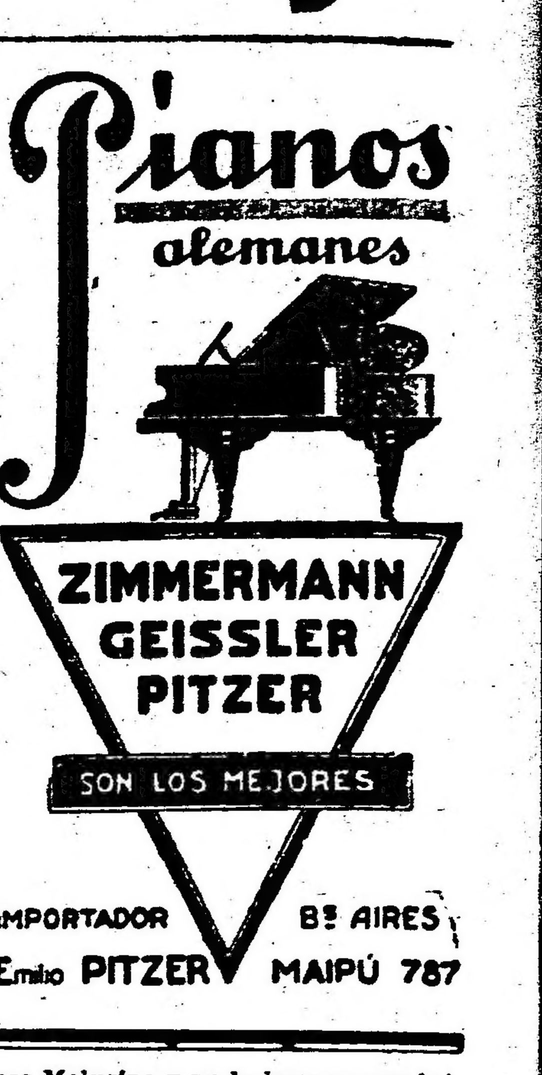

"La escuela de las garconnes", continúa con éxito

Continúa exhibiéndose con gran aceptación del público esta cinta que Max Glücksmann hizo estrenar hace unos días en los salones del centro. Es una notable producción de actualidad social, inspirada en los sucesos criminales en que se vieron envueltos Roscoe Arbuckle (Tripitas), Mabel Normand y Edna Purviance, recientemente en los Estados Unidos, describe la vida desorbitada de los jóvenes modernos, en la gran ciudad, y constituye un enérgico llamamiento a los padres de familia y a la juventud misma, respecto a los peligros que entraña el exceso de libertad en las costumbres y en las diversiones.

Film de verdadero arte, de sano realismo y de honda emoción, es a la vez, una bella lección de moral práctica, eficiente y amena.

La interpretan magistralmente: Patsy R. Miller, Ralph Graves, P. Mac Coyllough, Fontaine La Rue, Edna Murphy, Sazzu Pitts, George Nichols, Gertrude Claire y Edward Hearn.

"La muerte cansada"

El segundo estreno extraordinario de la temporada que nos presentará la Cinematográfica Juan Probst ha de renovar el éxito que la misma casa viene consiguiendo con "La Tragedia del Amor".

La obra, de un carácter muy diverso, es no menos bella y no menos emocionante. Con toda justicia merece ser calificada de poema cinematográfico, pues desarrolla un asunto de lirismo pocas veces superado en la pantalla.

Como en "Sodoma y Gomorra" dentro de la unidad de la obra se desarrollan diversos episodios, cada uno de los cuales constituye de por sí un drama de gran efecto.

Lil Dagover, la protagonista de la obra, contribuye con su actuación notable a multiplicar su atractivo.

Una circular del gobierno mejicano contra la mala redacción de los títulos.

El Gobierno de Méjico ha pasado una circular a los exhibidores de películas que operan en el territorio nacional, advirtiéndoles que los títulos de las cintas que presenten deben estar en el más puro y correcto castellano y que, de lo contrario, no se admitirá su exhibición en los cines del país. La circular, que está firmada por el ministro de Instrucción Pública, aduce en favor de esta disposición que las leyendas de muchas de las producciones presentadas en Méjico son de tal manera ofensivas a la gramática, que están haciendo inútil la tarea de los maestros de escuela.

El país del cine

William Farnum ha sido contratado por la "Paramount" El título de su primer film para esta marca no es aún conocido, pero sábese que el director será Wallace Worsley, que dirigió "El jorobado de Notredame". Indiscutiblemente la "Paramount" ha hecho una valiosa adquisición, pues Farnum es una de las pocas "estrellas" de gan popularidad que hoy quedan.

V. V.

ESPECTACULOS PUBLICOS

TEATROS

COLON — Temporada oficial 1924.— Maestros directores: G. Marinuzzi, E. W. Korngold, E. Cooper, V. Bellezza, A. Toni y G. Santini Figurando en el elenco: Claudia Muzio, Gilda Dalla Rizza, Nina Koshetz, María Zamboni, Madeleine Bugg, Sarah César, Gabriela Besanzoni, Eugenia Jabovich, Luisa Bertana, Ana Gramegna, Miguel Fleta, Julio Crimi, Luis Manghetti, Segismundo Zalevsky, Armand Crabbée, José Segura Tallien, Victor Damiani, Julio Cirino, Kapiton Zaprojetz, Paul Payan, Miguel Fioro, Gino Devecchi y otros elementos de valía.

Queda abierto el abono a 30 funciones nocturnas y a 10 matinées de domingos y días festivos.

Inauguración de la temporada, el 20 de mayo. Segundo espectáculo, Gran compañía de bailes rusos Pavley-Oukrainsky.

ODEON — Compañía argentina Camila Quiroga. — Hoy, a las 21: El Castigo de Amar.

COLISEO — Compañía italiana del Grand Guignol. Director: Comm. Alfredo Sainati. — Hoy, a las 21: Venezia, Mezzanote. Cristiani. Le Tre Maschere. Attachi e Contrattacchi.

CERVANTES — Compañía oficial del Teatro Español de Madrid. Teatro clásico, romántico y contemporáneo, comedias de magia. — Hoy, a las 21.15: Hamlet (Príncipe de Dinamarca.

CERVANTES — Compañía vienesa de operetas. Dirección: maestro Leo Fall. Conjunto insuperable, presentación lujosísima. Debut, día 10 de mayo. En la administración del teatro están abiertos los abonos siguientes para esta compañía:

Noche: A 10 primeras, o sea a la primera representación de cada opereta del repertorio. Palcos bajos y balcón, $ 600; palcos principales, $ 375; altos, $ 250; platea, $ 120; tertulia principal 1a. fila, $ 90; id. id. 2a. fila, $ 60. — A 16 matinées: 8 jueves y 8 sbados de moda: palcos bajos y balcón, $ 800; principales, $ 480; altos, $ 300; platea, $ 160; tertulia principal, $ 112; id. alta, 1a. fila, $ 80. — A 8 matinées de domingos: palcos bajos y balcón, $ 480; principales, $ 300; altos, $ 200; platea, $ 96; tertulia principal 1a. fila, $ 72; altas 1a. fila, $ 48.

POLITEAMA ARGENTINO — Compañía de operetas alemanas. Dirección, G. Urban. Mañana debut: Soldado de María.

MARCONI — Compañía argentina de dramas y comedias Angelina Pagano. — Hoy, a las 21.30: Montmartre.

SMART — Corrientes 1283. — Compañía argentina Blanca Podestá. — Hoy, a las 21.15: Un Aviso Original. El Alma desnuda.

OPERA — Corrientes 860. — Compañía italiana de operetas de Clara Weiss. — Hoy, a las 21: La Geisha, conferencia a cargo del doctor Emilio Frugoni. Poesías por el actor español Sr. Ricardo Calvo y el 2o. acto de El Sendero en las Tinieblas, por la compañía Pagano.

NUEVO — Corrientes 1530. — Compañía argentina de comedias Roberto Casaux. — Hoy, a las 21.15: El Otro Marido. Giacomo.

... — Compañía cómica argentina Florencio Parravicini. — Hoy, a las 21.15: Por un mibo y... ni ... Que ... se Pague.

... — Compañía española de zarzuela. — Dirección: Amadeo Vives. — Hoy, a las 18: La canción del olvido; a las 21.15: Doña Francisquita.

AVENIDA — Gran compañía dramática española Enrique Borrás. — Hoy, a las 21.30: El Místico.

NACIONAL — Corrientes 960.—Compañía de sainetes, comedias y dramas. Director: P. E. Carcavallo. — Hoy, a las 18.15, a las 21 y a las 23.15: Todo el Año es Carnaval. A las 22.15: El Botonazo.

APOLO — Compañía nacional de comedias y sainetes Leopoldo Simari. — Hoy, a las 18.20, a las 21 y a las 23.15: El Guarda No. 13. A las 22.15, estreno: Los Maridos de Eva.

SARMIENTO — Compañía de sainetes y comedias César Ratti. — Hoy, a las 18.15, a las 21 y a las 23: Un autor en busca de seis personajes. A las 22: Tus Besos Serán Míos.

BUENOS AIRES — Compañía de comedias, sainetes y revistas Muiño-Alippi. — Hoy, a las 18.15 y a las 22.15: La Ultima del Año. A las 21 y a las 23.15: El Tigre de los Llanos.

MAIPO — Esmeralda 443.—Compañía Dealessi - Morganti. — Hoy, a las 18.15, 21 y 23.15: ¡Ya cayó el chivo en el lazo. A las 22.15, estreno: Las Que no Deben Casarse.

LICEO — Rivadavia esq. Paraná. — Compañía argentina Luis Arata. — Hoy, a las 21.15: El santo milagroso y Nosatri zeneixi semmo cosci... (Los genoveses somos así).

COMEDIA — Compañía española de revistas, comedias y zarzuelas. — Hoy, a las 18 y a las 22: Las Vírgenes Eternas. A las 21: Buenos Aires Embataclanado. A las 22, estreno: La Copa del Olvido.

MAYO — Compañía cómica española Julio Sanjuán. — Hoy, a las 18: Su Desconsolada Esposa. A las 21 y 15: Los Milagros del Jornal. A las 22.15: La Dichosa Honradez.

IDEAL — Paraná 426. — Compañía nacional de sainetes y revistas Felipe Panigazzi. — Hoy, a las 18 y a las 21 y a las 23: Ideal Revista. A las 22: El Cabo Gallardo.

TEATRO DE VERANO — Compañía italiana Nunziata. — Hoy, a las 18: Un Ballo di Servitori. A las 21: Inferno, Purgatorio e Paradiso. La Vera Scugnizza Napolitana.

TEATRO FLORENCIO SANCHEZ.—Triunvirato 168.—Compañía nacional de sainetes y comedias Bono - D'Amato. — Hoy, variado programa.

CIRCOS Y VARIEDADES

SARRASANI. — Avenida Bullrich y Santa Fe. — Cada representación, 18 números, lo más selecto del arte circense. Espectáculo especial para familias y niños. Diariamente a las 21. Los jueves, sábados y domingos matinées a las 16. Localidades a $ 2, 3, 4 y 5. El espectáculo más grandioso de Buenos Aires.

CASINO — Maipú 336. — Gran music-hall. — Hoy, a las 21: Gran éxito de Los papagallos y cacatúas de Marifah; Chimpance Charlot y sus amigos en bicicleta y motocicleta; Gert y Grafe; troupe Mairay Ballet; Klitz, estrella tirolesa; Williaert y Glorian y Tombolo y Tombolina.

FLORIDA — Galería Güemes. — Hoy: gran éxito de Los Panktons, despedida de Aurorita Peris. Los Carpi, hermanas Delpont, Molly Bell y Pola Tinosell.

PARQUE JAPONES — L. N. Alem y Callao. — Temporada de invierno. Función domingos y días festivos, tarde y noche. Romerías españolas, teatro y atracciones.

CARRERAS DE CABALLOS

Juventas y Sharp Eyes producen hoy un brillante ejercicio

Estas dos pupilas del entraineur Rufino Coll están en condiciones de cumplir los próximos compromisos con grandes probabilidades.

Juventas dirigida por M. Lema y a la par de Sharp Eyes con Tedeschi cubrió 700 metros en 40" 1|5. Fué uno de los ejercicios más recomendables del día.

Doria cumplirá su compromiso el próximo domingo en el handicap final

Mantiene el alto grado de preparación este hijo de Saint Wolf.

De su caballeriza nos informan que Doria cumplirá su compromiso a las órdenes de J. Garrido.

Dirigido por R. Canal y a la par de Desnee cubrió hoy 1600 metros a voluntad empleando 1'41" 3|5.

Farandula es una potranca de cierto porvenir

El entraineur Isidoro Trescazas tiene mucha esperanza en el futuro de esta hija de Dustey Miller.

Como para el próximo domingo había sido mal inscripta tendrá que postergar su presentación en público.

Farándula dirigida por M. Acosta cubrió 1000 metros en 1'1".

Old Diamond el regular hijo de Diamond Jubilée

Viene cumpliendo sus ejercicios con regularidad este representante del stud Los Cardales, en el cual se tienen cifradas grandes esperanzas.

Old Diamond, dirigido por R. Pelletier, fué ensayado hoy en 700 metros, marcando 41" 2|5.

Supremacia anda regular

Esta hija de Flumien antes de ser dada de baja y enviada a cría ha de disputar alguna carrera.

Supremacia piloteada por F. Arcuri trabajó hoy en 1000 metros empleando 1' 4|5.

Ordenanza se encuentra en pleno estado

El hijo de Fisherman cumplirá su compromiso en el clásico Otoño, y como anda muy bien puede tener una brillante figuración.

Hoy dirigido por R. V. Lanatti, Ordenanza fué trabajado al freno en 700 metros, marcando 45".

Frayle Muerto es un probable ganador en breve

Anda mucho este pupilo del entraineur Vicente Fernández, y no había que descuidarlo en su próximo compromiso.

Dirigido por J. Canal, el hijo de Juez de Paz cubrió esta mañana 500 metros en 29" 2|5 del lado opuesto.

Rip disputará el premio All Eyes

En condiciones de producir una buena performance, este hijo de Craganour y Rifaria, será presentado el domingo en el premio All Eyes.

Dirigido por M. Lema y a la par de Infidente con Carrera y Riña cubrió hoy 600 metros en 35" 2|5.

A Cartaginés se le dará corrida en 2000 metros

El estado de este hijo de Larrea es de primer orden y permite creer que sea capaz de ganar en cuanto corra.

Cartaginés dirigido por J. Lagomrsino ha producido hoy un excelente ejercicio cubriendo 2000 metros en 2'5". 3|5.

Su ecurie tiene el propósito de presentarlo ganando.

Woodman ha reanudado sus ejercicios

El hijo de Sans Atout, que a causa de sus dolencias estuvo alejado un tiempo de las luchas hípicas, ha reaundado sus ejercicios.

Dirigido por J. Di Tomasi, Woodman fué ensayado hoy en 1600 metros, marcando 1' 41".

Rico ha sido admirablemente reproducido en una escultura hecha por el artista argentino don Emilio J. Sarniguet.

Ha sido obsequiado por el Jockey Club a su propietario al señor Fernando Sanjurjo, estando en exhibición en las vidrieras de Gath y Chaves.

Es probable que esta obra sea cedida al Jockey Club para que quede allí como un remedo del crack, ganador de la cuadruple corona, título que sólo ostentan los campeones excepcionales.

Charmingüita anda corriendo mucho

No sería difícil verla ganar a esta pupila del entraineur Cardinal.

Charmingüita, que ha sido muy bien cuidada en estos últimos tiempos, pasa por un buen momento.

Charmingüita, dirigida por J. Riero, cubrió 800 metros en 47" 2|5.

Préstamo continúa desempeñándose bien en privado

El hijo de Don Dinero, luce un alto estado de preparación, pero a pesar de que en privado anda mucho no responde en público.

Esta mañana dirigido por E. Ruiz y a la par de Overall con J. Bastías, hizo 800 metros en 47 1|5.

Black Beauty está lista para reaparecer en el clásico Gilberto Lerena

La representante del stud Alvear F. de, que se encuentra en óptimas condiciones de preparación, y en el clásico Gilberto Lerena donde reaparecerá, seguramente que se hará emplear seriamente a la "invicta" Siera Leona.

Black Beauty dirigida por el jockey J. Canal, fué ensayada esta mañana en 800 metros, marcando 47" del lado opuesto.

Ariel puede ganar cualquier carrera que dispute

Este producto es candidato a intervenir con éxito en su próximo compromiso.

Ariel, piloteado por E. Saavedra y a la par de Mummie, cubrió hoy 600 metros en 35".

Anatema y Pichiman II conservan su estado

El entraineur Rosendo Aquino abriga grandes esperanzas en la campaña futura de sus dos pupilos.

Anatema, dirigida por M. di Biasi y a la par de Pichiman II con Arcuri cubró 1.000 metros en 1' 1|5.

Místico puede correr bien en el clásico Otoño

Si bien en contra de Sisley no hay nada que hacer, figuran varios competidores del clásico Otoño que lucen un estado admirable y uno de ellos, es Místico.

El hijo de Craganour, dirigido por R. Pelletier cubrió 1.000 metros en 1".

A Calcador se le dió corrida en 2.800 metros

No realiza progresos dignos de mención este hijo de Moreno.

Calcador, piloteado por V. Cassaigne fué floreado en 2.800 metros, empleando 2'44" en los 2.500 metros finales.

Dentro de animales de su categoría ha sido un buen ejercicio.

Attaché, Mil Más y Sufra! aprontan en 1.000 metros

Es posible que sean caballos muy pesados los citados, pues dos de ellos que han corrido el domingo han sido ejercitados hoy severamente.

Attaché, con J. Leguisamo, y a la par de Mil Más con el peón y de Sufra! con Silveyra cubrieron 1.000 metros en 59" 3|5.

Parola reaparecerá el domingo

La hija de Sanit Wolf, que al abandonar la categoría de perdedorecerá el romingo en el premio Modoch, donde su figuración puede ser descollante.

Parola dirigida por el peón cubrió hoy al freno, 700 metros en 43".

Colosa fué floreada en 1500 metros

La regular hija de Saint Wolf, se está alistando para deaparecer en los 1500 metros del clásico 25 de Mayo.

Con ese objeto, esta mañana fué floreada en 1.500 metros, dirigida por S. Ruiz, marcando 1' 37" 1|5.

Torn ha reanudado sus ejercicios

El representante del stud Abrojo, está hermosísimo de aspecto y ya ha reanudado sus ejercicios.

Didigido por J. Garrido hoy fué ensayado al freno en 800 metros, marcando 50".

Tapial conserva su buen estado de preparación

Nada hay resuelto aún, sobre la presentación de este hijo de Verdun en el clásico Otoño.

Tapial dirigido por F. Arcuri cubdió 1000 metros a la par de Poderosa empleando 59 2|5.

Carambola se prepara para el domingo

Está en muy buenas condiciones esta hija de Cheap, quien tiene para el próximo domingo un compromiso bastante favorable.

Carambola dirigida por M. di Biase cubrió 700 metros en 41".

Movedizo está cada día más hermoso

Ha completado puede decirse su estado y todo hace suponer que su actuación en el corriente año será brillante.

Movedizo piloteado por F. Arcuri cubrió hoy 800 metros en 47" 1|5 dejando la impresión de que se reservaba gran parte de sus energías Reaparecerá el 11 de mayo en los 2000 metros del premio Miguel Cané.

Hipódromo Argentino

Programa completo para el domingo 4 de mayo, en Palermo, y cuya declaración de forfait, para las pruebas ordinarias, vence hoy a las 18 y 30:

Primera carrera — 1.600 metros

Murmullo 56	R. Pelletier
Overall 56	J. Bastías
Morrongo 56	S. Pintado
Almirante 56	E. Canesa
Polvorín 56	E. Lema
Iniciador 50	M. Dina
Tin Tan 51	J. Vecino
Calabria 54	No corre
Meneguina 54	J. Leguisamo
Veneciano 53	M. Acosta (hijo)
Siempre 53	A. Lallana
Pérfido 53	J. Riero
Sandokán 53	R. Pena
G. Colorada 50	F. Arouri
Indian Chief 50	J. Camino
Attaché 50	X. X.
El Moje 50	No corre.

Segunda carrera — 1.100 metros

Comadrona 54	
Picaresca 54	E. Riva
Esquiva 54	J. de Tomasi
Audacia 54	J. Bastías
La Gondoliera 54	R. V. Lanata
Infidenta 54	E. Canesa
Miss Rose 54	X. X.
Acedera 54	E. Orduna
Calabaza 54	S. Ardouim
Adela 54	R. Pelletier
Persiana 54	C. Claverie
Mi Pasión 54	R. Rodríguez
Plaza Fuerte 54	M. Acosta
Ricura 54	T. N. Fernández
Kissing 54	J. Leguisamo
Pluie d'Or 54	X. X.

Tercera carrera — 1.100 metros

F. Muerto 54	J. Canal
Murano 54	M. Altamiranda
El Mayordomo 54	X. X.
Sonido 54	E. Rivas
Sauzal 54	No core
Mentolito 54	J. Samdo
Lábaro 54	R. V. Lanatta
Serio 54	M. Lema
Rip 54	E. Canesa
Ariel 54	E. Saavedra
Fricot 54	X. X.
Gitanillo 54	J. Leguisamo
S. Julien 54	E. Orduna
Falucho 54	F. Arcuri

Cuarta carrera — 1.500 metros

Sharp Eyes 55	M. Lema
Musette 55	E. Lema
Parola 55	J. Vecino
Carambola 55	F. Arcuri
Charlatana 55	J. Bastías
Camama 55	S. Pintado
Dinazarda 55	R. Peña
Riña 55	J. Fernández
Charmingüina 55	J. Riero
Oca XII 55	J. di Tomasi
Gabacha 55	S. Ardouim
Burguesía 55	J. Canal

Quinta carrera — 2.000 metros

Tangage 59	J. Canal
Tapial 55	F. Arcuri
Brincador 59	M. Acosta
Brown 59	E. Ruiz
Místico 59	R. Pelletier
Sisley 55	B. Gómez
Ordenanza 55	R. V. Lanatta

Octava carrera — 1.100 metros

Manota 54	E. Ruiz
Necesitada 54	F. Arcuri
Dunseval 54	F. Femus
Mentirosa 54	M. Acosta

Séptima carrera—1.600 metros

Teladí 57	M. Coronel
Copiapó 55	J. Lagomarsino
Poully 55	B. Gómez
Juventas 53	M. Lema
Pardon 53	J. Vecino
Atención 52	M. Altamarino
Hablilla 51	M. de Bassi
Reina 49	No corre
Matorral 47	E. Lema
Merry Star 42	F. Núñez
Murmullo 44	No corre
Veneciano 41	No corre

Octava carrera — 2.500 mteros

Doria 54	J. Garrido
Préstamo 53	Turlechú
Burguesa 51	Canal
Luisillo 46	X. X.
Paquitín 46	M. Acosta
Condenador 44	X. X.
Polvorín 43	E. Lema
Marquise 43	M. de Basi
Alhambra 42	J. Riero
Tin Tan 41	No corre

Hipódromo de La Plata

Para la reunión del domingo próximo, se ha hecho la siguiente asignación de peso:

Premio Maceo, distancia 1300 metros: Viborón 55 kilos, Alma Tadema 55, Padischá 55, Perí Peró 55, El Pesao 55, Desquite 55, Saint Goar 55, Zircón 55, Trastorno 55, Dinga 53, Marimacho 53, Saboya 53, Icatú 53, Conversadora 53, Poca Ropa 53, Wike Girl 53.

Premio Macilento, distancia 1200 metros: Dos Horacios 55 kilos, Last Bell 55, Pisaponcho 55, Samán 55, Alfiler II 55, El Loquito 55, Quetzal 55, Yo Lia 53, Oblicua 53, Zuna 53, Saeta 53, Mecha 53, Gomina 53, La Querencia 53, Tía 53, Flamante 53.

Premio Madison II, distancia 1000 metros: Según Sea 54, Chicho 54, Puro Fuego 54, Náutico 54, Robespierre 54, Montano 54, Bleriot 54, Clarita 52, Tres Flores 52, Retina 52.

Premio Madrileño, distancia 1300 metros: Sisal 56 kilos, Charmant 56, Quebir 56, Quichua 55, Tala 55, Locro 55, Wrangel 55, Chalupa 54, Mascarilla 54, Polipi 54, San Guillermo 54, Plateresca 53, Choclo 53, My Bride 52, Ña Toribia 52, Gavota 52, Oblicua 51, Zuna 50, Tía 50.

Premio Madrina, distancia 1400 metros: Cantador 57 kilos, Nervo 57, Vivaz 56, Armel 55, Nopalito 55, Open Eyes 54, Chrysalis 53, My Fly 53, Pial de Volcao 52, Rebenque 51, Blarney 49, Apolo 49, Alma Gaucha 46, Charmant 46, Locro 46.

Premio Maestra, distancia 1100 metros: Mountaineer 54 kilos, Empujón 54, Pashá Bey 54, Importante 54, Robespierre 54, Ranta 52, Provincianita 52, España 52.

Premio Ma Fifille, distancia 2000 metros: Nut Cracker 57 kilos, Desdeñosa 54, Cantador 54, Nervo 54, Solferino.

Hipódromo de San Martín

Comisión de Carreras

En la reunión celebrada ayer por la Comisión de Carreras del hipódromo de San Martín, se adoptaron las siguientes resoluciones:

Multar en 10 pesos al aprendiz J. Toledo, por salir tarde con el caballo Toto XII, en la primera carrera.

Suspender hasta nuevo informe del starter a la yegua Oh Yes!

Otorgar patente de cuidador a Máximo Jorge Rippe y Francisco Farías; de jockey aprendiz, a Erasmo Schuch, Luis Villafañe y Horacio Calderón.

Asignación de peso

En el programa de la deunión del domingo próximo, se ha hecho la siguiente asignación de peso:

Premio Sir Knight, distancia 1500 metros: Arador 56 kilos, Lucien Simon 56, Tragón 56, Esdepaja 56, Gentleman 56, Romanoff 56, Favorito 56, Tandilero 55, Negocio 54, El Manco 54, Artista 54, Un Tanto 53, Rumor 53, Ginés 53, Jaleo 52, Meltoval 51, Stolen Kiss 50, Paddy 49, Franceschi 48, Puno 48, Oberdan 48.

Premio Tectotum, distancia 1300 metros: Pródigo 56 kilos, Pteropus 54, Cuco 53, Nativo 53, Don Roberto 53, Berry Boat 53, Puerto Rico 53, Torreja 51, Ahurita 51, Mr. Pepe 50, Paulman 50, Sultanita 49, Mamuret 49, Piolita 49, Patitranco 48, Fuego Fatuo 48.

Premio Tectotum (bis), distancia 1300 metros: Favorito 56 kilos, Le Solitaire 54, Ordago 54, Pic Pic 54, Venenoso 54, Estigia 54, Resero 53, Ojeriza 51, Barricada 51, Gritón 51, Faquir 51, It's a Long 51, Primaveral 51, Abolengo 51, Orcina 49, Old China 49, Presuntuosa 49.

Premio Puno, distancia 1400 metros: Parejito 56 kilos, Nogalina 54, Larousse 54, Hebrón 54, El Toro 54, Fuego Fatuo 54, Rodolfo 54, Chiclanero 54, Tarugo 54, Mi Pollo 54, Alca 52, Chispita 52, Algazara 52, Renata 52, Redentora 52, Vida 52, Mármara 52.

Premio Dunseval, distancia 1300 metros: Antaño 63 kilos, Sangre Fuerte 59, Don Emilio 55, Lengua Larga 54, Peregrino 53, Bagatelle 50, Mr. Dick 49, La Gitanilla 45, Sársfield 44, Atento 44, Grecelles 53, Alferia 53, Pescador 41, El Francesito 40.

Premio Antaño, distancia 1600 metros: Titta Ruffo 58 kilos, Jornalero 54, Cartuja 53, Tectotum 53, Gorgorito 53, Atento 52, Giovanotto 52, Arc en Ciel 51, Petit Cheri 51, Don't 51, Principal 50, Clarinete 50, La Trilla 49, Un tanto 48, Rosa Roja 48, Entrevero XII 48, Gran Pillete 48, My Victory 48, Ginés 48, Utrech 48, Carmen 46.

Premio Animación, distancia 1000 metros: Siderita 56 kilos, Petite Poupée 56, Niña Bien 53, Piolita 53, Oda Real 53, Oleigrá 53, Clarisa 53, Gijona 53, India Rubia 53, Ojeriza 53, Pteropus 50, Toreja 50, Cuzquita 50, Nana 50, Desposada 50, Saraca 50, La Lechera 50, Rienda 50, Mi Tormento 50, Obimba 50, Obrerita 50, Osa Mayor 50, Spécula 50, Dimancheuse 50.

Hipódromo de Temperley

Asignaciones de peso para la reunión del domingo 4 de mayo:

Premio Veranito, 1.300 metros. — Mederic 59 kilos, Chorro 58, Plumazo 57, Juzgado 56, Vélgris 55, El Indio 54, Carón 54, Lansing 53, Jorge Fero 52, Alfereta 52, Caupolikán 52, Granadero II 52, Chapino 49, Pocatela 49.

Premio Condal, 1.400 metros. — Fonsi 56, Hernán Cortés 56, Yupanqui 56, Siulnas 56, Teos 56, Profano 56, Meyer López 56, Glisseur 56, Contramano 56, Ginés 56, Tin 56, Apoliyao 56, Fleur du Mal 54, Ziem 56 kilos.

Premio Killal, 1000 metros. — Brulote II 56, Mistongo 56, Ragazzo 56, Gauchito 56, Firenze 56, Nomairland 56, Carinea 54, Doña Chela 54, La Rupia 54, Profesora 54, Marselle 54, Ol Yes! 54.

Premio Ruín, 2000 metros. — Fidalgo 58, Cyleval 54, La Trilla 54, Machito 54, Caretudo 48, Boa 48, Gentleman 48, Lord Cecil 48, Deur 48, Tableau 48, Binea 48.

Premio Antuco, 1000 metros. — Culebrón 57, Pifiador 57, Don David G. 57, Liepa 57, No me Gusta 57, Oeste 57, Bastonero 57, Aliado 57, Narambá 57, Poladora 55, La Elena 55, Griseta 55, Habladora 55, Tarantella 55, Tina II 55, Percanta II 55, Zafa Real 55.

Premio Fels, 1.80 metros. — Inte 55, Pimentón 55, Toledano 55, Matalobos 55, Mago 55, Sello 55, Fogueado 55, Peón 53, Olvido 53, Furlador 53, Chanilao 53, Lagartijo 53, Gorgorito 53, Alferia 51, Púa Brava 51, Profano 50, Fulgente 50, Dik 50, Habladora 48, The Boy 53.

Premio Juancito, 1.200 metros. — Impruptu 59, Abeja II 52, Machito 55, Tigris 55, Dimausheri 52, Trapizonda 50, Batelera 49, Aníbal II 49, Mago 48, Lorito 48, Peonía 48, Matto Groso 48, Albertito 48.

MARITIMAS

TRANSPORTE DE CORRESPONDENCIA

Se distribuirá:

—Mañana, de Europa y Brasil, en el Mendoza, con fechas hasta el 12 de abril.
—El 2, de Europa y Brasil, en el Sofía, con fechas hasta el 6 de abril.
—El 4, de Europa y Brasil, en el Oropesa, con fechas hasta el 16 de abril.
—El 4, de Europa, en el Vigo, con fechas hasta el 13 de abril.
—El 4, de Europa y Brasil, en el Cataluña, con fechas hasta el 9 de abril.
—El 6, de Europa y Brasil, en el Re Vittorio, con fechas hasta el 17 de abril.
—El 7, de Europa y Brasil, en el Garibaldi, con fechas hasta el 15 de abril.
—El 8, de Europa y Brasil, en el Holm, con fechas hasta el 17 de abril.
—El 9, de Europa y Brasil, en el Conte Rosso, con fechas hasta el 26 de abril.
—El 9, de Europa y Brasil, en el Highland Pride, con fechas hasta el 15 de abril.
—El 9, de Europa y Brasil, en el Belle Isle, con fechas hasta el 18 de abril.
—El 9, de Europa y Brasil, en el Re d'Italia, con fechas hasta el 17 de abril.
—El 9, de Europa y Brasil, en el Almanzora, con fechas hasta el 21 de abril.
—El 10, de Norte América y Brasil, en el Vestris, con fechas hasta el 19 de abril.
—El 12, de Gran Bretaña, en el Marquesa, con fechas hasta el 19 de abril.
—El 12, de Europa y Brasil, en el Plata, con fechas hasta el 21 de abril.
—El 12, de Europa, en el Wurttemberg, con fechas hasta el 20 de abril.
—El 13, de Europa y Brasil, en el Sierra Ventana, con fechas hasta el 24 de abril.
—El 13, de Europa y Brasil, en el Deseado, con fechas hasta el 24 de abril.
—El 15, de Europa y Brasil, en el Malte, con fechas hasta el 23 de abril.
—El 15, de Europa y Brasil, en el Cap Polonio, con fechas hasta el 29 de abril.
—El 15, de Europa y Brasil, en el Villagarcía, con fechas hasta el 23 de abril.
—El 16, de Europa y Brasil, en el Orabia, con fechas hasta el 28 de abril.
—El 16, de Europa y Brasil, en el Giulio Cesare, con fechas hasta el 2 de mayo.

Se despachará:

—Mañana, a las 8, en el Avon, para Brasil, Madeira, Australia, Sud Africa, Nueva Zelandia y Europa, con alcance en el puerto hasta las 9.45.
—Mañana, a las 8, en el Cap Norte, para Brasil y Europa, con alcance en el puerto hasta las 14.45.
—Mañana, a las 13, en el Gotha, para Brasil y Europa, con alcance hasta las 19.
—El 10, de Mayo, a las 8, en el Avon, para Brasil, Madeira, Australia, Sud Africa, Nueva Zeelandia y Europa con alcance en el puesto hasta las 9.45.
—El 10, a las 8, en el Cap Norte, para Brasil y Europa, con alcance en el puesto hasta las 9.45.
—El 2, a las 19, en el Oropesa, para los puertos del Pacífico, sin alcance.
—El 2, a las 8, en el Infanta Isabel de Borbón, para Brasil, Canarias y Europa, con alcance hasta las 9.45.
—El 2, a las 13, en el Gelria, para Brasil y Europa, con alcance hasta las 14.45.
—El 2, a las 11, en el Highland Lochs, para Canarias y Gran Bretaña, con alcance hasta las 19.
—El 3, a las 8, en el Duca degli Abruzzi, para Brasil y Europa, con alcance en el puerto hasta las 10.45.
—El 4, a las 13, en el Groix, para Brasil y Europa, con alcance hasta las 19.
—El 6, a las 13, en el José Menéndez, para Punta Arenas, sin alcance.
—El 6, a las 13, en el General San Martín, para Brasil y Europa, con alcance hasta las 19.
—El 7, a las 8, en el Sierra Córdoba, para Brasil y Europa, con alcance en el puerto hasta las 19.
—El 8, a las 13, en el American Legion, para Brasil, Japón, Centro y Norte América, con alcance hasta las 19.
—El 8, a las 13, en el Galicia, para Europa, sin alcance.
—El 9, a las 7, en el Darro, para Brasil y Europa, con alcance hasta las 19.
—El 10, a las 8, en el Vauban, para Brasil, Japón, Centro y Norte América, con alcance en el puerto hasta las 9.45.
—El 10, a las 13, en el Sofía, para Brasil y Europa, con alcance hasta las 19.
—El 10, a las 13, en el Mendoza, para Brasil y Europa, con alcance hasta las 19.
—El 14, a las 9, en el Re Vittorio, para Brasil y Europa, con alcance en el puerto hasta las 10.45.
—El 14, a las 13, en el Weser, para Brasil y Europa, con alcance hasta las 19.
—El 14, a las 12, en el Catalina, para Brasil, Canarias y Europa, con alcance en el puerto hasta las 13.
—El 15, a las 8, en el Almanzora, para Brasil, Madeira, Australia, Sud Africa, Nueva Zelandia y Europa, con alcance en el puerto hasta las 9.45.
—El 15, a las 8, en el Garibaldi, para Brasil y Europa, con alcance hasta las 19.
—El 15, a las 13, en el Vigo, para Europa, sin alcance.
—El 16, a las 9, en el Conte Rosso, para Brasil y Europa, con alcance en el puerto hasta las 10.45.

MOVIMIENTO DEL PUERTO DE LA CAPITAL

Entradas:

Italiano Duca degli Abruzzi, de Génova, con pasajeros y carga general, en la dársena Norte.

Vapor nacional Comodoro Rivadavia, de Punta Arenas, en la Dársena Sud, con pasajeros y carga general.

Salidas:

Vapor inglés Swinburne, del Puerto Nuevo, para Londres, con frutos.

Vapor alemán Gotha, de la Dársena Norte, para Genova, con pasajeros y carga general.

VAPORES ESPERADOS

Hoy:

Inglés Balzac, de Rosario, en el dique A, a completar su carga.

Griego Polyktor, de la rada, en el Dock Sur, a descargar.

Inglés Narenta, de la rada, en el Dock Sur, a cargar.

Inglés Cambrian Duchess, de Amberes, con carga general, en el dique 2.

Mañana:

Vapor francés Mendoza, por la tarde, de Génova y Marsella, con 253 pasajeros y carga general, en la Dársena Norte.

VAPORES A SALIR

Hoy:

Noruego Belridge, del Dock Sur, para Curacao, en lastre.

Francés Massilia, a las 16, de la Dársena Norte, para Burdeos, con pasajeros y correspondencia.

Noruego Brazil, del dique 2, para Cristiania, con carga.

Francés Sierentz, del dique A, para Ahus con carga.

Holandés Rynland, del dique 3, para El Havre, con carga.

Francés Jouffroy d'Abbans, del dique A, para El Havre, con carga.

Italiano Valrcale, del dique A, para Dakar, a órdenes, con carga.

Italiano Nicolaos, de la Boca, para Rosario, a cargar.

Norteamericano Labette, del Dock Sur, para Nueva York, con carga.

Francés Louis L. D., de la Dársena Norte, para San Vicente, a órdenes, con carga.

Inglés Essex Druid, del dique 2, para Rosario, a cargar.

Mañana:

Inglés Avon, a las 10, de la Dársena Norte, para Southampton, con pasajeros y carga.

Alemán Cap Norte, a las 10, de la Dársena Norte, para Hamburgo, con pasajeros y carga.

El Intendente Municipal

DECRETA:

Artículo 1o.—Desde el 30 de abril próximo, todo automóvil que se habilite deberá estar munido del correspondiente aparato regulador de velocidad, pudiendo esta habilitación hacerse desde la fecha en todo vehículo cuyo propietario así lo solicite.

Art. 2o.—Los vehículos que se hubieren habilitado hasta esa fecha sin el correspondiente aparato, tendrán 30 días de plazo o sea hasta el 30 de mayo para su colocación. — Fdo.: NOEL C. A. Varangot.

(EXP. No. 115043-C. 1923)

Buenos Aires, enero 24 de 1924.

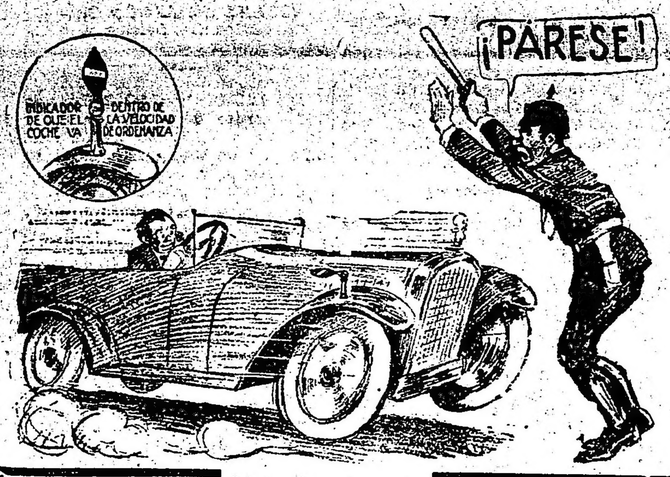

Regulador de Velocidad "GRANDE"

Patentado universalmente, y en la República Argentina bajo el Número 17367.
Aprobado por la Municipalidad de Buenos Aires.
Aplicable a toda marca de motor de automóvil o camión.
Absolutamente inofensivo para el motor.
No corta la chispa. Acciona sobre el caño de admisión.
Con el "INDICADOR" levantado, la velocidad esta limitada a 30 kilómetros, o sea la que fija la ordenanza; pero basta bajar el "INDICADOR" y el motor queda libre para desarrollar toda la velocidad que es capaz.

CONCESIONARIO EXCLUSIVO:

COMPAÑIA CAR DE REGULADORES DE VELOCIDAD

Leandro Alem 1439 — Buenos Aires

SIEMPRE EN LA PIEDAD COMPRARÁ Vd. MAS BARATO

CREDITOS

en 10 MENSUALIDADES

Tienda **LA PIEDAD**

B.te MITRE esq. CERRITO

B. AIRES

USE FLUIDO MANCHESTER

ANTISARNICO y DESINFECTANTE

CURA LAS HERIDAS MATA LOS GUSANOS

TA-BA-RIS

?

Compañías Francesas de Navegación

MASSILIA ..... 30 de Abril
LUTETIA ..... 27 de Mayo
MASSILIA ..... 24 de Junio

Reconquista 433 — Buenos Aires

Mundo Comercial

BOLSA DE COMERCIO

Unica rueda

Cédula hipotecaria argentina, 2a. serie al contado: 5.500 a 99.
Id. 4a. serie, mayo 1o.: 13.775 a ...
Id. 6a. serie, mayo 1o.: 18.500 a ...
Id. 8a. serie, mayo 1o.: 2.000 a ...
Id. 9a. serie, mayo 1o.: 1.000 a ...
Id. 11a. serie, al contado: 1.000 a ...50; id. mayo 1o.: 21.000 a ...
Id. 12a. serie, al contado: 1.000 a ...; id. mayo 1o.: 28.100 a ...60.
Id. 13a. serie, mayo 1o.: 25.000 a ...20.
Id. 14a. serie, mayo 1o.: 2.500 a ...70.
Id. 16a. serie, mayo 1o.: 10.000 a ...
Id. 17a. serie, mayo 1o.: 48.500 a ...
Id. 18a. serie, mayo 1o.: 149.500 a ...
Id. 19a. serie, al contado: 36.000 a ...30; id. mayo 1o.: 63.000 a ...60.
Id. 20a. serie, al contado: 41.000 a ...30; id. mayo 1o.: 233.500 a ...30.
Cédulas nacionales serie L, al contado: 650 a 101.20.
Crédito de 1922, mayo 1o.: 50.000 a 95.80.
Id. de 1911, mayo 2: 2.000 a 65.90.
Id. de 1907, mayo 1o.: 4.000 a ...50.
Emp. conversión de 2 1|2, mayo 1o.: 12.000 a 32.60.
Bonos Edif. escolar de B. Aires, mayo 1o.: 2.000 a 83.70.
Meridiano V, mayo 31: 60.000 a 69.
Santa Fe 2004, al contado: 27.950 a 90.50.
Emp. 4 1|2 o|o de 1910, mayo 1o.: 2.000 a 63.60.
Bonos hipotecarios de la provincia (serie), mayo 1o.: 86.500 a 94.20.
Banco El Hogar Argentino, mayo 1o.: 90 a 46.60.
Banco Español, al contado: 600 a 19.50; id mayo 31: 300 a 18.
Banco de Galicia, mayo 1o.: 140 a 75.
Comodoro Rivadavia, mayo 2: 50 a 85.
La Unión Argentina, mayo 1o.: 5.000 a 96.
Puerto San Nicolás, al contado: 300 a 38.50; id mayo 31: 100 a 38.50.

MERCADO DE CAMBIOS

(Precios oficiales)

Primera rueda

	$ oro	$ m|n.
Libras	40 5|8	14.4266
Francos	11.50	0.1976
Belgas	13.60	0.1671
Suizos	4.15	0.5476
Florines	1.98	1.1478
Liras	16.51	0.1377
Pesetas	5.38	0.4224
Dólares	134.90	3.0659
Reis	33.000	0.3471
Montevideo	2 o|o	2.3876

COMPRA VENTA DE TITULOS

Solicitados:
Compañía de seguros La Inmobiliaria.

MERCADO DE CEREALES A TERMINO

Primera rueda

Trigo: entrega en mayo, 600 toneladas a 10.97, 800 a 10.98, en dársena; entrega en junio: 200 toneladas a 11.07, 200 a 11.08, en dársena.

Lino: entrega en mayo, 100 toneladas a 19.05, 100 a 19.08, en dársena; entrega en junio, 100 toneladas a 19.37, en dársena; entrega en julio, 200 toneladas a 19.49, 100 a 19.52, en dársena.

MERCADO DE CEREALES A TERMINO DE ROSARIO

Primera rueda

Trigo: entrega en mayo, 200 toneladas a 10.89 ; entrega en julio, 200 toneladas a 11.04.

Lino: entrega en mayo, 200 toneladas a 19, 200 a 19.03.

MERCADO CENTRAL DE FRUTOS

Ventas de hoy

Lana cruza gruesa— 5.000 kilos a Z 1840; 10.000 a $ 1800; 17.000 a $ 1750; 10.000 a $ 1700; 4.000 a $ 1650.

Segunda esquila, cruza fina y mediana— 8000 kilos a $ 2000; 2000 a $ 1950; 3000 a $ 1900; 7000 a $ 1850; 3000 a $ 1800; 5000 a $ 1750; 6000 a $ 1700; 10.000 a $ 1650.

Cruza grueza— 5000 kilos a pesos 1620; 12.000 a $ 1600; 10.000 a $ 1550; 5000 a $ 1500; 4000 a $ 1470; 8000 a $ 1450; 5000 a $ 1300; 13.000 a $ 1250.

Borrega— 3000 kilos a $ 1420.

Pieles lanares, lanudo, consumo— 3000 kilos a $ 150; 1000 a $ 145; 55000 a $ 140; 500 a $ 135; 1500 a $ 130.

Desecho— 2000 kilos a $ 130; 1000 a $ 125; 3000 a $ 120; 500 a $ 115; 1000 a $ 110.

Corto y pelado, consumo: 1000 kilos a $ 125; 1000 a $ 122; 3000 a $ 120; 1000 a $ 118; 1200 a $ 115; 500 a $ 112; 1500 a $ 110; 400 a $ 105; 800 a $ 100.

Cueros vacunos: 450 cueros a pesos 12.80, 150 a 12.60, 100 a 12.50 100 a 12.40, 150 a 12.30, 50 a 12.20, 100 a 12, 70 a 11.30, 50 a 10.

Salados, carnicería: 500 cueros a 0.65 $; 100 a 0.62, 80 a 0.60.

De campo: 100 cueros a 0.57 $, 50 a 0.55.

Becerros y nonatos: 400 cueros a 11 $, 300 a 10.50, 200 a 10.

Potros: 120 cueros a 7 $, 80 a 6.80, 150 a 6.50, 50 a 6.

Cerdas: 100 kilos a 23 $, 200 a 22.50, 600 a 22, 300 a 21.50, 400 a 21, 400 a 20.50, 400 a 20, 200 a 19.50, 500 a 19, 300 a 18.50, 200 a 18.

Colas: 10 kilos a 30 $.

Corderitos: 30 docenas a 6.50 $, 20 a 6, 50 a 5.90.

Nutria: 20 kilos a 19 $, 20 a 17, 30 a 15.

Cabras: 200 kilos a 16 $.

Liebres: 200 cueros a 0.20, 100 a 0.10.

Sebo derretido: 10 cascos a 4.50 pesos, 43 latas a 3.80.

Sebo pisado: 400 kilos a 2.75 $.

BOLSA DE CEREALES

Ventas de hoy

Trigo varias clases: 226 bolsas en Sola a 10.40 $, T. y Raffo.

Maíz amarillo: 623 bolsas en Sola a pesos 7.60, Benvenuto Hnos.; 130 en Once a 7.50, Seguí Hnos. y Cía.; 59 en Bs. Aires a 7.50, J. Lalor; 440 en Sola a 7.40, Benvenuto Hnos.; 720 a 7.40, W. Martín; 173 en Palermo a 7.40, J. Lalor; 58 en Once a 7.40, Perlender y Cía.; 473 en O. Lacroze a 7.30, Gioja y Cía.; 100 a 7.30, A. Bellini y Cía.; 89 en O. Lacroze a 6.40, L. Augier.

Maíz colorado: 206 bolsas en O. Lacroze a 7.60 $, L. Augier.

Semilla de alfalfa: 155 bolsas en Sola a 8.20 $, Chapar y Cía.; 94 a 7.80, S. y Bercetche; 52 a 7.45, M. Rizzolo y Cía.

Girasol: 26 bolsas en Once a 10.20 $, Perlender y Cía.

Avena: 252 bolsas en Once a 7.60 $, Lutjohann y Cía.; 560 a 7.35, 327 a 7.30, A. Bellini y Cía.; 40 a 7.30, A. Begué; 71 a 7, A. Bellini y Cía.; 397 (con cebadilla) a 6.40, C. Reisz y Cía.

Cebada: 680 bolsas en Once a 8.50 $, A. Peluffo; 72 a 8.10, Perlender yCía.; 217 en Sola a 8.10, W. Martín.

Lino: 18 bolsas en Once a 17.20 $, T. P. y H. Olea; 40 en Sola a 16, S. Elissalt.

Nabo: 358 bolsas en Once a 17.50 $, F. Castellán y Cía.; 8 en Sola a 16, S. Elissalt; 184 en Once a 14.50, F. Dorignac y Ca.

Nabo con triguillo: 189 bolsas en Sola a 11 $, S. Elissalt.

ENTRADA DE CEREALES

Once: 3609 bolsas trigo, 1422 lino, 823 nabo, 1805 maíz, 2483 avena, 74 cebada, 128 centeno, 86 ray grass, 45 girasol, 114 alpiste, 335 maní, 240 alfalfa.
Palermo: 679 bolsas maíz, 200 nabo, 215 cebada, 561 alpiste.
Sola: 6707 bolsas trigo, 4490 lino, 873 nabo, 1098 maíz, 765 alpiste, 84 cebada, 2574 avena, 2100 harina, 796 alfalfa.
Puerto: 6303 bolsas lino, 592 maíz.
F. C. B. A.: 2724 bolsas maíz.
Puente Alsina: 1924 bolsas trigo, 437 lino, 400 avena, 40 nabo, 920 maíz.
Lacroze: 600 bolsas maíz.
Brian: 5632 bolsas trigo, 11.420 maíz, 2604 lino.
Buenos Aires: 450 bolsas harina, 1020 trigo, 822 lino, 104 nabo, 342 girasol.
Riachuelo: 4383 bolsas trigo, 1523 maíz.

MERCADO DE PATATAS

(Est. Casa Amarilla)

Han entrado hoy en este mercado 2724 bolsas de patatas; en Retiro: 251; en F. C. Pacífico: 915. Total: 3890 bolsas.
Precio de venta: Patata según clase, de 0.60 a 0.90 $ los 10 kilos.

MERCADO DE PASTO

(Est. Caballito)

Entraron hoy en el mercado Sola 154 fardos chicos de pasto; en Palermo: 395 id grandes; en Once 5654 id chicos y 794 id grandes; en Lacroze, 54 id grandes; en Bs. Aires, 952 id chicos y 423 id grandes.
Precio de venta: Pasto alfalfa en fardos grandes, de $ 30 a 67 los 1000 kilos; id chicos, de 32 a 66; pasto mezcla, fardos grandes, de 24 a 45.

MERCADO DE ABASTO PROVEEDOR

Fueron descargados hoy en este mercado por chatas y carros 670.000 kilos de frutas y 930.000 kilos de verduras en general y 13 vagones del F. C. C. de B. Aires con 64.600 kilos, que sumados a los anteriores nos arroja un total de 994.600 kilos de verduras.

Verduras y legumbres frescas y secas: En la colocación do los distintos artículos de ambos renglones no se produjo ninguna variante que por su importancia merezca reseñarse, por cuanto los precios a que se venden se mantienen sostenidos.

Para frutas los precios a que se cotizan los diferentes tipos no ofrecen variantes de importancia, por lo cual los precios quedan sostenidos.

Damos a continuación los precios que rigen en las ventas de legumbres frescas:

Porotos colorados, los 10 kilos, de $ 4 a 5.50; id de manteca, de 2.50 a 3; tomates, cajón grande, de 4 a 6; id chico, de 2 a 3; espárragos, la docena de atados, de 4.50 a 7; zapallitos, la docena, de 0.20 a 0.40; arvejas, los 10 kilos, de 4 a 6; ajíes picantes, el 100, de 0.20 a 0.40; id morrones verdes, la bolsa, de 2.50 a 3.50; id colorados, de 5 a 7; id verdes, comunes, de 0.60 a 1; chou de Bruxelles, los 0 1kilos, de 7.50 a 10; berenjenas, la docena, de 0.30 a 0.40; chauchas balin, los 0 1kilos, de 3 a 5.50; id finas, de 4 a 6.

MERCADO DE HACIENDA VACUNA

(Liniers)

A pesar de la baja producida en estos últimos días para las haciendas de consumo, pueden conceptuarse los precios todavía como satisfactorios, principalmente los lotes de novillitos y vaquillonas especiales, como así también las vacas nuevas, gordas de buena clase y pesadas de grasa.

Las haciendas descarnadas y flacas, especialmente las tropas de terneros, fueron colocadas con flojedad a causa de sus reses.

Se mantiene activa la demanda por las tropas de novillos frigorífico, prefiriéndose los especiales Chilled-Beef.

La entrada del día fué de 10.138 cabezas, clasificadas en esta forma: novillos, 2950; vacas, 3588 y terneros, 3.600.

Las compras efectuadas por los frigoríficos fueron las siguientes: Sansinena, 955; La Blanca, 746; Armour, 805; Wilson, 1557.

Ventas de hoy

ANASAGASTI JUAN—
25 vacas, de Pringles a 0.118.
ARZENO y Hno. FORTUNATO B.—
41 terneros, de Bolivar a 0.15; 15 terneros, de Pehuajó a 0.18; 10 id a 0.15 1|2; 6 novillitos, de Villegas a 0.17; 4 terneros a 0.15; 8 vaq. a 0.14; 14 id a 0.13 1|2; 11 vaca sa 0.132; 12 vaq. a 0.14.
ACCAME BELLINI y Cía.—
18 novillos, de Seguí a 0.212; 16 id de Berutti a 0.15; 10 vacas a 0.14; 19 terneros a 0.09.
AYARRAGARAY y Cía.—
60 novillos, de Pichuelches a 0.20; 25 terneros de 25 eaMyod CMFWYPJPU SH terneros de 25 de Mayo a 0.08; 11 id a 0.10.
AMARAL y Cía. MANUEL M.—
38 novillos, de 25 de Mayo a 0.173; 3 toruños a 0.08; 60 id a 0.16 1|2.
ARANCET y Cía. PEDRO—
40 novills, de Thames a 0.21.
ALCHOURRON Ltda. S. A.—
20 vacas, de Laprida a 0.115; 2 novillos a 0.14; 35 vaq. de G. Pinto a 0.145; 39 terneros a 0.105; 16 mamones, de C. Tejedor a 0.12; 16 vaq. de G. Pinto a 0.142; 17 id a 0.145; 12 id a 0.14; 20 id de Navarro a 0.14; 60 novillos, de Pehuajó a 0.202; 72 id de Navarro a 0.17.
BASCARAN FELIPE—
14 vaq. de Arano a 0|1 14;5. CMFW—
14 vaq. de Arano a 0.15; 14 novillitos a 0.15.
BEAZLEY MANUEL y RODOLFO—
47 vacas, de Las Heras a 0.12; 78 id a 0.108; 14 vaq. a 0.11; 7 toros a 0.10 ;24 novillitos a 0.08; 15 mamones a 0.08; 18 vaq. a 0.06; 5 novillos, de Pellegrini a 0.16; 3 9id a 0.20 1|2.
BERISTAYN y LARGUIA—
18 vacas, de Las Laureles a 0.132; 44 ternero sa 0.15; 21 vaq. de La Delfina a 0.11; 12 novillitos a 0.085.
BALBIANI y Hnos JOSE—
21 vacas, de T. Lauquen a 0.11 1|2; 39 terneros, de C. Tejedor a 0.14; 16 vaq. a 0.13; 11 novilo sa 0.12.
BARERA y Cía. PEDRO A.—
21 vaq. de Guaminí a 0.151; 7 novillitos a 0.12; 1 4vaq. a 0.135; 8 id de Arano a 0.15; 20 id a 0.14; 7 novillitos a 0.15; 40 vaq. de Thompson a 0.145; 29 id a 0.128; 15 vacas a 0.127.
BUNGE y BORN Ltda.—
42 vacas, de G. Pinto a 0.14.
CROHARE SALVADOR—
10 novillos, de Alem a 0.19; 30 id a 0|24; 11 vacas a 0.16; 31 id a 0.15.
CALVO NICOLAS A.—
14 novillitos, de Arenales a 0.44; 15 id a 0.112; 8 id a 0.04.
CORDIRIOLA y Cía.—
62 terneros, de Santa Fe a 0.13.
CASH CALBELL JONES y Cía.—
47 novillos, de la Pampa a 0.182; 54 id de E. Río sa 0.17; 89 vaq. de A. Alsina a 0.155; 86 id de L. N. Alem a 0.14; 80 terneros, de A. Alsina a 0.16; 70 id a 0.15.
Coop. de HACENDADOS—
16 novillos, de Guaminí a 0.19; 2 terneros a 0.11 39 vaq. de Pellegrini a 0.135.
DEVOTO y Cía. Ltda. TOMAS—
21 novillos, de G. Chavez a 0.20; 11 vaq. de Rivadavia a 0.13; 4 id a 0.14; 11 terneros, de Villegas a 0.145; 34 id a 0.16; 19 vacas a 0.135; 12 vaq. de Córdoba a 0.17; 30 novillos a 0.20; 2 id de Rivadavia a 0.15; 7 novillitos, de Córdoba a 0.138.
DRAHHLE E. G.—
4 0novillos, de Villegas a 0.20, 10 toros a 0.07.
ESTREME Hnos.—
19 vaq. de P. Central a 0.14 1|2; 31 id a 0.138; 3 vacas a 0.14; 9 terneros, de T. Lauquen a 0.14.
ESTRUGAMOU JUAN—
30 terneros, de Chacabricó a 0.14; 19 id a 0.12; 16 mamones a 0.12; 25 terneros de Chivilcoy a 0.13; 10 id a 0.11; 22 novillos, de Lincoln a 0.22.
FIORITO Hnos. y SAMBRUZZI—
22 novillos, de Henderson a 0.14.
GUILLON y Cía. RODOLFO—
18 novillos, de Chivilcoy a 0.20.
GOÑI IGNACIO (hijo) y Hnos.—
48 novillos, de Viamonte a 0.17.
GIOJA y Cía.—
35 terneros, de 25 de Mayo a 0.14; 25 id a 0.14.
IRIARTE ZALBA ANTONIO—
31 novillos, de G. Pinto a 0.18; 5 vacas a 0.10.
IRIART y Cía. ADOLFO—
32 novillos, de Bragado a 0.20; 22 terneros de Viamonte a 0.15; 13 id a 0.10.
LASCURAIN y ETCHEGARAY—
10 vacas, de Maipú a 0.15; 10 id a 0.14; 3 vaq. a 0.16; 20 novillitos, de Córdoba a 017; 20 id a 0.16; 15 id a 0.15.
LIZARRALDE Hnos.—
20 novillos, de Amenébar a 0.267; 20 id de S. Spiritu a 0.235; 9 toros a 0.12; 13 terneros, de San Mauricio a 0.17; 17 id a 0.14.
u —11: CMFWY PPJU JPU JPUUPU
LANUSSE PEDRO y ANTONIO—
15 terneros, de General Alvear a 0.052; 21 id a 0.084; 16 id a 0.13; 19 id de Alem a 0.154; 16 id a 0.162; 30 vacas a 0.10; 24 terneros, de Córdoba a 0.15; 24 id a 0.15; 30 id a 0.142; 1. de Santa Fe a 0.152; 28 id a 0.145; 20 id a 0.164; 20 id a 0.158; 17 vaquillonas a 0.194; 10 novillos, de Tapalqué a 0.072; 5 id de A. Alsina a 0.137; 15 terneros a 0.098; 17 id a 0.145; 16 vacas a 0.125; 16 vacas a 0.125; 14 id a 0.145; 6 id a 0.12; 9 novillitos de 9 de Julio a 0.18; 6 vacas, de Santa Fe a 0.152; 13 vaquillonas a 0.155; 13 novillos de Rivadavia a 0.115; 20 vacas, de C. Pringles a 0.138; 6 id a 0.19; 20 vaquillonas a 0.146; 16 terneros, de Córdoba a 0.14; 25 vaquillonas a 0.174; 22 id a 0.188.
LALOR JUAN—
18 vaquillonas, de Monte a 0.06; 2 id a 0.10; 5 vacas a 0.12; 11 vaquillonas a 0.092; 20 terneros a 0.092; 9 vaquillonas, de Bragado a 0.17; 7 vacas a 0.148; 7 vaquillonas a 0.13; 2 novillitos a 0.126; 11 terneros a 0.115; 26 terneros, de Azul a 0.144; 27 id a 0.144; 22 id a 0.184; 10 vacas, de Córdoba a 0.142; 17 terneros a 0.12; 18 id a 0.16; 3 vaquillonas, de General Viamonte a 0ñ156; 20 id de Alberti a 0.168; 9 terneros a 0.19; 21 novillos, de Lobo sa 0.11; 12 id a 0.11.
MARENCO y OLIVARES—
26 novillitos, de Zárate a 0.11.
MACHIARELLO SANTIAGO—
5 vaq. de Juárez a 0.14; 12 terneros a 0.15 1|2; 5 id a 0.10.
MARASPIN y Cía. ANDRES—
31 terneros, de Bragado a 0.18; 9 id a 0.13; 10 vacas de la Pampa a 0.12; 11 novillo sa 0.17.
MARTINEZ de HOZ Hnos.—
20 terneros, de Pehuajó a 0.16; 20 id a 0.15.
MENDEZ Hnos. y Cía.—
15 vaq. de Peralta a 0.14; 6 vacas a 0|10; 4 id de Reserva a 0.16; 22 novillos a 0.17; 5 ternero sa 0.08.
NIREYRO y RAGNO—
25 vacas, de Juárez a 0.13.
OJAM y LABIANO—
21 novillos, de Lincoln a 0.194; 3 novillos a 0.09; 6 vaq. a 0.09; 15 id a 0.09; 60 id de Tandi a 0.15; 0 vacas a 0.12; 12 ternero sa 0.09.
PALACIOS Hnos.—
16 vacas, de Azu a 0.14; 8 id a 0.13; 2 0ternero sa 0.155; 37 id a 0.11; 20 id a 0.15; 11 id de C. Tejedo ra 0.12.
PRYOR e hijo—
42 novios, de Córdoba a 0.|20; 60 id de Aem a 0.19; 24 id de Santa Fe a 0.215; 24 vacas de Córdoba a 0.13; 60 vaq. a 0.145.
PARRAL y Cía. Ltda.ERNESTO—
28 novilos, de Guaminí a 0.17 1|2.
PEGASANO ROCCATAGLIATA y Cía. M.—
4 9terneros, de C. Casares a 0.11.
PATRON COSTAS y PERO—
33 vaq. de Laprida a 0.127; 3 novios a 0.12; 40 de Santa Fe a 0.155; 93 novios de Caseros a 0.22; 35 terneros a 0.132; 2 novio sa 0.11.
RIVERA ANTONIO—
5 vacas, de Bragado a 0.108; 2 novilos a 0.10T; 4 vaq. a 0.108; 2 terneros a 0.108.
Suc. JUAN CURUTCHET —
72 novios, de P. Centra a 0.24.
Suc. MARTIN URTASUN—
44 vaq. de Augue a 0.112; 82 vaq. a 0.125.
SEGUI Hnos. y Cía.—
13 terneros de Rojas a 0.13; 37 id a 0.12; 10 mamones a 0.11; 4 novilos a 0.11.
SERANTES CAIMI y Cía.—
60 novilos, de P. Centra a 0.18; 96 id a 0.162; 30 novios, de Chascomús a 0.132.
SANTAMARINA e hijos—
7 vacas, de a Pampa a 0.14; 5 id a 0.11; 7 id a 0.13; 10 id a 0.118; 22 vaq. a 0.14; 20 id a 0.143; 14 id a 0.115; 7 vacas a 0.3; 21 vaq. a 0.115; 41 terneros de Laprida a 0.|17; 34 id a 0.15; 20 id a 0.152; 19 id a 0.18; 41 vaq. de Santa Fe a 0.13; 14 novilos de la Pampa a 0.14; 22 id a 0.175; 5 vacas a 0.135.
SOTELO JOSE R.—
34 novillos, de Córdoba a 0.20; 23 id a 0.08.
Suc. BELTRAN SANSOT —
42 novillos, de Lonquimay a 0.195; 26 vaquillonas a 0.095; 42 vacas de Catrió a 0.145; 38 vaquillonas de Lonquimay a 0.16; 8 novillo sa 0.16; 12 novillos, de Catrilo a 0.17; 3 vacas a 0.15; 40 vacas a 0.13; 49 novios de Lonquimay a 0.155; 2 id a 0.14.
TERRARISSA e hijos JUAN—
10 vacas, de Gávear a 0.06; 10 terneros a 0.12; 27 vacas a 0.11 1|2.
THOMPSON y Cía. E. A.—
52 novillosc, de Córdoba a 0.18.
VELAZ y Cía. ANGEL—
15 terneros, de Saladillo a 0.18; 15 id a 0.17; 3 id a 0.16; 9 vaq. a 0.14 1|2; 3 ternero sa 0.14; 2 vacas a 0.11 1|2; 6 id de Suipacha a 0.07.

MERCADO DE HACIENDAS LANARES

(Tablada, F. C. O.)

El 1o. de mayo no habrá operaciones en este mercado.

La entrada edl día fué de 7090 onimales habiéndose rendido durante la mañana 7.528 cabezas de la siguiente forma: Sansinena 296; La Blanca 2.047; Armour 1.048, The Anglo 917, Wilson 719, y 1053 para los abastecedores locales.

Precios corrientes

Cap. esp. de frigorífico de pesos 13 a 19.50, ovj. de matadero de 12.50 a 21.50, id generales de 9.80 a 10.50, borergos especiales frig. de 16 a 21, id. generales de 13 a 14.50, id matadero de 8 a 12..

VENTAS DE HOY

ALCHOURRON LTDA —
21 ovej mat. de Pehuajó a 14.30, 14 cap. frig. a 15, 43 borr. a 16.
BEAZLEY M. Y R.—
445 borr. frig. de C. Suarez a 16,
BOUNDIEU Hnos.—
70 carneros de La Dorita a 15.70, 184 bor. frig. a 14.50, 85 mat. a 9.60.
BARERA PEDRO A. y Cía.—
100 borr. frig. de Bordenave a 16, 15 a 10.50.
BUNGE Y BOM Ltda.—
180 borr. frig. de D. de Alvear a 20.30.
CRESPO Y RODRIGUEZ—
30 ovej. mat. de Del Carmen a 21.50, 39 borr. frig. a 20.20, 57 ovej. mat. a 16.
CASAS JOSE B. —
115 borr. frig. de Laprida a 17.50, 250 cap. a 16, 48 a 15.50.
CHAPAR y Cía.—
54 borr. frig. de Hidalgo a 19.50, 14 a 11, 43 ovej. mat. a 13, 57 borr. fro. de Uriburu a 14.60, 44 a 10.70, 180 cap. de Catriló a 19.50.
DIAZ Y OLIVARES—
199 ovej. mat. de Tayalqué a 9.80.
DEVOTO TOMAS Cía. Ltda.—
76 borr. frig. de Lamadrid a 13.
ELORDY JUAN—
68 borr. frig. de Moldes a 17.50, 32 ovej. mat. a 13.50.
FIORITO Hnos. y LAMBRIZZI—
200 borr. frig. de Rielde a 15.60.
FERNANDEZ CASTELLINI y Cía.—
49 borr. frig de Alberti a 16.50.
IZARRA Y VILLA—
62 cap frig de rPingles a 20, 148 a 15, 89 borr. a 19, 20 cap. a 16.70.
TALOR JUAN—
237 ovej. mat. de O'Higgins a 16, 30 a 16, 94 de Maggiolo a 13.30, 24 borr. frig. a 13.50, 51 cap. a 15, 56 de R. Perez a 18, 28 a 19.50, 17 bor. a 16.50, 436 cap de Carhué a 13.
LASCURAIN y ETCHEGARAY—
12 cap. frig. de S. Bernardo a 18, 95 borr. a 18.
LANUSSE PEDRO y Cía.—
70 cap. frig. de Chillan a 19, 170 ovej mat. a 16, 121 cap. frig. de Olden a 17.50, 15 ovej. mat. a 14, 19 borr. a 15.40.
MAZZINO A. y Cía.—
144 borr. frig. de Alzaga a 18, 390 mat. a 6.60, 148 a 9.10, 323 a 9.50, 15 a 4.60, 575 a 10.30 21 a 8.30, 106 de Salligudo a 17, 399 de Thompson a 15.
PATRON COSTAS y PERO—
217 cap. frig. de Espigas a 17.50, 80 borr. a 15.40, 142 a 11.30, 20 a 11.30.
PALACIOS Hnos.—
1290 ovej. mat. de Saldimagaray a 10.50, 42 cap. frig a 14, 4 9borr. a 10.50.
RODRIGUEZ ACASUSO C. y Cía.—
47 borr. frig de Pampa a 19.50, 25 a 18.
SALABERRY Y BERCETCHE—
179 cap. frig. de Laprida a 19, 20 ovej. mat. de Canning a 16.30, 25 cap. frig a 18, 20 borr. de Bavio a 21, 12 cap. a 18, 100 ovej. mat. a 16 26 a 14, 20 a 16, 70 borr. frig. de Villagauy a 10, 58 a 10, 64 mat. a 8, 73 ovej. de Villa Serra a 12, 20 a 14, 103 borr. frig a 10.
SUC. BELTRAN SANSOT—
18 cap. frig. de Brandzen a 18.50, 20 ovej. mat. de Showw a 14.20, 382 borr. frig. de C. Barón a 18.50.
SANTAMARINA e Hijos—
53 cap. frig. de G. Alvear a 19.50, 50 borr. a 15.80, 16 a 13.
VELAZ ANGEL y Cía.—
390 ovej. mat. de Lincoln a 17.50, 31 borr. frig. a 16.30, 16 cap. a 13.
ARIZZI Y BEGUE—
90 ovej. mat. de Las Higueras a 13.50, 5 1borr. frig a 17, 25 cap. a 17.

MERCADO DE HACIENDA PORCINA

(Liniers)

Se practican las ventas de cerdos con plaza encalmada en general.

La entrada del día fué de 1534 cerdos.

Las compras efectuadas por los frigoríficos durante la mañana fueron las siguientes:
SASINENA—
212 cerdos.
EL SWIFT—
58 cerdos.
EL ARMOUR—
259 cerdos.

Los precios variaron para cerdos flacos y generales entre 0.42 a 0.45; cerdos de media gordura entre 0.45 a 0.52; capones especiales de frigorífico entre 0.50 a 0.55; capones especiales de consumo entre 0.53 a 0.60.

Ventas de hoy

ACCAME BELLINI y Cía.—
35 cerdos La Delfina a 0.53; 26 de La Delfina a 0.48.
DELFINO Hnos.—
20 cerdos de Warnes a 0.52.
DE LELLIS y FAQIS Hnos.—
19 cerdos de C. Mon a 0.60; 61 de Irala a 0.55; 85 de Saladillo a 0.55; 20 de Coliqueo a 0.57; 20 de Chivilcoy a 0.58.
CRESPO y RODRIGUEZ—
19 cerdos de Pehuajó a 0.60; 30 de Chacabuco a 0.57; 27 de Chacabuco a 0.52; 10 de Chacabuco a 0.45 17 de Córdoba a 0.45; 43 de Córdoba a 0.55; 15 de Córdoba a 0.48; 33 de Saladillo a 0.58; 15 de Saladillo a 0.55; 59 de Staff a 0.53; 10 de Staff a 0.45; 40 de Cealón a 0.55; 6 de Cealón a 0.45; 45 de Cealón a 0.57; 8 de Cealón a 0.48; 8 de Matranzo a 0.45.
CALVO NICOLAS A.—
20 cerdos de Villegas a 0.50.
LALOR JUAN—
19 cerdos de P. Central a 0.48.
RUPOLL JUAN S.—
40 cerdos de Conesa a 0.58; 20 de Saladillo a 0.58; 60 de 9 de Julio a 0.57 1|2; 20 de 9 de Julio a 0.55; 20 de 9 de Julio a 0.53, 76 de Saladillo a 0.56; 53 de R. Perez a 0.55, 18 de 25 de Mayo a 0.56; 12 de 25 de Mayo a 0.52 1|2; 31 de Matanza a 0.50.
SANTAMARINA e Hijos—
53 cerdos de Bocayuba a 0.53; 55 de Passo a 0.52.
COOP. DE HACENDADOS—
20 cerdos de Santa Fé a 0.53.
ALCHOURRON Ltda. S. A.—
12 cerdos de Belgrano a 0.50.
RODGER y Cía. G. H.—
20 cerdos de G. Puite a 0.52.
LALOR JUAN—
19 cerdos de P. Central a 0.48.
LANUSSE PEDRO Y ANTONIO—
26 cerdos de 9 de Julio a 0.57; 15 cerdos de 9 de Julio a 0.15; 60 de T. Lauquen a 0.56.
RIVERA ANTONIO—
20 cerdos de Bragado a 0.50.
IRIART y Cía. ADOLFO—
20 cerdos de Viamonte a 0.42.

NAVEGACION FLUVIAL

Vapor a salir hoy:
Para Montevideo, el Ciudad de Montevideo, a las 22 horas.
Vapores esperados mañana:
Del Salto y escalas, el París.
De Montevideo, el Ciudad de Buenos Aires.
Del Carmelo, el Labrador.
Vapores a salir mañana:
De acuerdo con lo resuelto por la casa Mihanovich, mañana 1o. de mayo no habrá salidas de vapores fluviales.

PUERTO DE LA PLATA

Entradas:
Vapor francés Groix, de Buenos Aires, a completar su cargamento.
Vapor francés Amiral Troude, de Buenos Aires, a completar su cargamento.
Inglés Highland Loch, de Buenos Aires, a completar su carga.
Salida:
Vapor inglés Princesa, para Glasgow, con frutos y correo.

LINEAS DE LA COSTA SUR

Americano: en San Antonio Oeste.
—Argentino: salió de Comodoro Rivadavia para ésta el 17 de abril.
—Asturiano: salió de ésta el 16 de abril para Punta Arenas; hizo escala en Santa Cruz el 28 de abril.
—Atlántico: saldrá de ésta para Comodoro Rivadavia el 5 de mayo.
—Buenos Aires: salió de ésta para Punta Arenas el 26 de abril.
—Comodoro Rivadavia: en Buenos Aires.
—José Menéndez: saldrá de ésta para Punta Arenas, el 6 de Mayo.
—Madryn: En Comodoro Rivadavia.
—Presidente Quintana: salió de ésta para San Antonio Oeste el 26 de abril.

SITUACION ACTUAL DE LOS VAPORES DE PASAJEROS RELACIONADOS CON NUESTRO PUERTO

—Almanzora: Salió de Southampton para Buenos Aires el 18 de abril; zarpó de Lisboa el 21 de abril.
—Alsina: salió de Río de Janeiro para Marsella el 13 de abril; zarpó de Las Palmas el 26 de abril.
—American Legion: saldrá de ésta para Nueva York, el 8 de mayo.
—Andes: saldrá de Southampton para ... el 2 de mayo.
—Antonio Delfino: salió de ésta para ...
—Arlanza: salió de ésta para Southampton el 17 de abril; zarpó de Pernambuco el 24 de abril.
—Atlanta: salió de Trieste para Buenos Aires, el 30 de abril.
—Aurigny: en Hamburgo.
—Avon: saldrá de ésta para Southampton el 1o. de mayo.
—Baden: en Hamburgo.
—Balmes: salió de ésta para Barcelona el 7 de abril; pasó El Ecuador el 24 de abril.
—Bayern: salió de ésta para Hamburgo el 18 de abril.
—Belle Isle: salió de Hamburgo para ésta el 2 de abril; zarpó de Dakar el 24 de abril.
—Cap Polonio: salí de Hamburgo para ésta el 25 de abril; zarpó de Lisboa el 29 de abril.
—Catalina: salió de Cádiz para ésta el 9 de abril. Hizo escalas en Santos, el 29 de abril.
—Cesare Battisti: salió de Montevideo para Génova el 9 de abril.
—Ceylan: salió de La Plata para Hamburgo el 31 de marzo.
—Conte Rosso: salió de Génova para ésta el 25 de abril.
—Crefeld: en Bremen.
GC7pesJ29ne el Santos, shrdlu cmfwyp p
—Darro: Saldrá de La Plata para Liverpool el 9 de mayo.
—Demerara: salió de La Plata para Liverpool, el 11 de abril; zarpó de Río Janeiro el 16 de abril.
—Deseado: Zarpó de Liverpool para ésta el 10 de abril; salió de Lisboa el 24 de abril.
—Desirade: En Hamburgo.
—Desna: saldrá de Liverpool para ésta el 3 de mayo.
—Duca d'Aosta: salió de Génova para ésta el 28 de abril.
—Duca degli Abruzzi: salió de Génova para ésta el 11 de abril; zarpó de Río de Janeiro el 25 de abril.
—Eubée: salió de Montevideo para Hamburgo el 21 de abril; zarpó de Río de Janeiro el 25 de abril.
—España: en Hamburgo.
—Europa: salió de ésta para Génova el 25 de marzo; zarpó de Dakar el 11 de abril.
—Flandria: salió de ésta para Amsterdam el 11 de abrdil; zarpó de Lisboa el 30 de abril.
—Francesca: salió de ésta para Tenerife el 23 de abril.
—Formosa: en Marsella.
—Formose: en Hamburgo.
—Galicia: saldrá de ésta para Hamburgo el 8 de mayo.
—Garibaldi: salió de Génova para ésta el 12 de abril; zarpó de Palermo, el 15 de abril.
—Gelria: saldrá de ésta para Amsterdam el 2 de mayo.
—General San Martín: salió de Hamburgo para ésta el 10. de abril; zarpó de Río de Janeiro el 22 de abril.
—Giulio Césare: saldrá de Génova para ésta, el 10. de mayo.
—Gotha: salió de ésta para Bremen el 30 de abril.
—Groix: salió de La Plata para Hamburgo el 28 de abril.
—Highland Glen: salió de La Plata para Londres el 4 de abril; pasó Río de Janeiro el 9 de abril.
—Highland Laddie: salió de La Plata para Londres, el 18 de abril.
—Highland Loch: saldrá de La Plata para Londres, el 2 de mayo.
—Highland Piper: salió de Londres para ésta el 24 de abril.
—Highland Pride: salió de Londres para ésta el 10 de abril.
—Highland Rover: saldrá de Londres para ésta el 3 de mayo.
—Hoedic: salió de Lisboa para ésta el 28 de abril.
—Holm: salió de Hamburgo para Buenos Aires, el 10 de abril; zarpó de Lisboa, el 17 de abril.
—Infanta Isabel de Borbón: saldrá de ésta para Barcelona el 3 de mayo.
—Koeln: saldrá de Bremen para ésta el 3 de mayo.
—La Coruña: saldrá de ésta para Hamburgo el 24 de abril.
—Lipari: salió de La Plata para Hamburgo el 8 de abril; zarpó de Dakar el 27 de abril.
—Lutetia: saldrá de Burdeos para Buenos Aires el 3 de mayo.
—Malte: salió de Burdeos para Buenos Aires el 19 de abril; zarpó de Dakar el 29 de abril.
—Massilia: salió de ésta para Burdeos el 30 de abril.
—Meduana: salió de ésta para Burdeos, el 4 de abril; zarpó de Pernambuco, el 17 de abril.
—Mendoza: salió de Marsella para ésta el 10 de abril; zarpó de Santos abril 28.
—Mosella: salió de ésta para Burdeos, el 29 de abril.
—Nazario Sauro: saldrá de Génova para ésta el 11 de mayo.
—Orania: salió de Amsterdam para ésta el 23 de abril. Zarpó de Lisboa abril 28.
—Oriana: salió de Montevideo para Liverpool el 5 de abril.
—Oropesa: salió de Liverpool para Montevideo y Valparaíso el 10 de abril; zarpó de Lisboa el 16 de abril; zarpó de Río de Janeiro el 29 de abril.
—Ouessant: salió do La Plata para Hamburgo el 24 de marzo; zarpó de La Rochelle, el 18 de abril.
—Pan América: salió de Nueva York para ésta el 26 de abril.
—Pincio: salió de ésta para Génova, el 20 de abril.
—Plata: salió de Génova para ésta el 19 de abril; zarpó de Dakar abril 26.
—Principe di Udine: salió de ésta para Génova el 23 de abril.
—Principessa Mafalda: salió de ésta para Génova el 17 de abril; pasó Río de Janeiro, el 21 de bril.
—Re D'Italia: salió de Génova para ésta, el 16 de abril.
—Regina d'Italia: salió de ésta para Génova el 19 de abril.
—Reina Victoria Eugenia: salió de Buenos Aires para Barcelona el 11 de abril.
—Re Vittorio: salió de Génova para ésta el 17 de abril.
—Rugia, salió de HaHmburgo, para ésta, el 29 de abril.
—Seydlitz: en Bremen.
—Sierra Córdoba: Saldrá de ésta para Bremen el 7 de mayo.
—Sierra Nevada: salió de ésta para Bremen el 2 de abril; zarpó de La Coruña el 25 de abril.
—Sierra Ventana: salió de Lisboa para ésta el 24 de abril.
—Sofía: salió de Trieste para ésta el 2 de abril; zarpó de Santos el 28 de abril.
—Southern Cross: salió de ésta para Nueva York el 24 de abril.
—Toermina: salió de ésta para Génova el 22 de abril; zarpó de Río de Janeiro el 27 de abril.
—Teutonia: saldrá de Hamburgo para ésta el 29 de abril.
—Tomasso d Savoia: saldrá de ésta para Génova, el 3 de mayo.
—Valdivia: salió de Marsella para ésta el 30 de abril.
—Vandyck: salió de ésta para Nueva York el 26 de abril.
—Vauban: saldrá de ésta para Nueva York, el 10 de mayo.
—Vestris: salió de Nueva York para ésta, el 19 de abril.
—Vigo: salió de Hamburgo para ésta el 8 de abril; zarpó de Vigo el 13 de abril.
—Villagarcía: salió de Hamburgo para ésta el 18 de abril; zarpó de Vigo el 23 de abril.
—Voltaire: En Nueva York.
—Werra: salió de esta para Bremen, el 16 de abril; zarpó de Santos, el 21 de abril.
—Wesser: saldrá de ésta para Bremen el 14 de mayo.
—Western World: En Nueva York.
—Wurtemberg: salió de Hamburgo para ésta el 15 de abril; zarpó de Vigo el 20 de abril.

BANCO FRANCES DEL RIO DE LA PLATA. — Reconquista 157. — Sucursales: Rosario de Santa Fe, Bahía Blanca, Chivilcoy. Agencia: calle Rivadavia 2677. U. T. 5410 (Avenida). C. T. 3529 (Central).
Capital autorizado . $ 20.000.000.— o|s.
" realizado . . $ 14.000.000.— "
Reservas . . . . . 1.705.848.55 "
Se abona: Por depósitos en curso legal:
En Cuenta Corriente . . . . . 1 %
En Caja de Ahorros hasta pesos 10.000 c|l. después de
A plazo fijo . . . . Convenc.
Se cobra:
Por adelantos en Cuenta corriente y descuentos de pagarés de comercio y letras . . Convenc.
Buenos Aires, enero 1o. de 124. — El Gerente.

BANCO DE LONDRES Y AMERICA DEL SUD antes Banco de Londres y Río de la Plata y Banco de Londres y Brasil (Ahora fusionados)
Capital pagado y fondo de reserva . . . . £ 7.146.000
Casa matriz: 7 Princes Street, Londres, E. C. 2 — Sucursal 7, Tokenhouse Yard, London, E. C. 2.
Sucursal en Buenos Aires:
Bartolomé Mitre 399—Bartolomé Mitre 402
París, Amberes, Lisboa, Oporto, Argentina, Brasil Chile Uruguay Paraguay y Colombia
Agencias en Nueva York, Manchester y Bradfor
Agentes en todas partes del mundo.
Afiliado al Lloyds Bank Limited.
Abona anual: Papel
Por depósitos a plazo fijo de 3 meses . . . . 2 ½ %
Por depósitos a plazo fijo de 6 meses . . . . 3 %
Por depósitos en Caja de Ahorros hasta $ 10.000 c|legal después de 60 días . . . 3 %
Buenos Aires, enero 1o. de 1924 .

Banco Italo Sud-Americano
Bme. MITRE 400|08
Capital autorizado . . $ 10.000.000
" subscripto . . $ 8.250.000
Caja de Ahorros a la vista (hasta $ 10.000) . . 4 %
Caja de Ahorros, cuenta trimestral . . . . . 4 %
Caja de Ahorros, cuenta semestral . . . . . 4 ½ %
Caja de Ahorros, cuenta anual . . . . . Convenc.
Caja de Ahorros "Monedas Extranjeras" (plazo convencional: 2 ½ %. a la vista.
El Banco capitaliza los intereses trimestralmente
Se ocupa de todas las operaciones bancarias
JUAN BIGNONE. Gerente.
Sucursal No. 1: Entre Ríos 1079.
" " 2: Rivadavia 2541.
" " 3: Corrientes 3002.
" " 4: B. de Irigoyen 138.
" " 5: San Jerónimo e Ituzaingó (Córdoba).

"LA COMERCIAL ARGENTINA"
Compañía de Seguros Generales
CAPITAL SOCIAL $ 100.000.0 M/N.
Presidente, Sr. Carlos Merlini Gerente, Sr. Carlos A. Sáenz.
Oficinas: San Martín 113 UNION TELEFONICA 800 (RIVADAVIA)
BUENOS AIRES

CARNET DEL HACENDADO

Entradas en los distintos mercados y cotizaciones del día

MERCADO DE HACIENDA VACUNA

Entrada total: 10.138 animales; novillos, 2.950; vacas, 3.588; terneros, 3.600.
Compra total de los frigoríficos: 4.063 cabezas.

COTIZACIONES DEL DIA	El kilo en pie De $	a	Estado de la plaza
Novillos especiales (Chilled-beef) de frigorífico	0.24	0.267	Firme
" gordos y especiales (congelar) "	0.19	0.23	Sostenida
" gordos (Continente) "	0.18	0.22	"
" generales, de consumo	0.11	0.165	Encalmada
Novillitos especiales " "	0.16	0.18	Animada
" gordos " "	0.11	0.15	Encalmada
" generales " "	0.04	0.105	Floja
Vacas especiales " "	0.15	0.16	Animada
" pasadas de grasa "	0.13	0.145	"
" gordas para saladero	0.105	0.25	Encalmada
" viejas y de conserva, para frigorífico	0.05	0.105	Floja
Vaquillonas especiales, para consumo	0.17	0.194	Sostenida
" gordas " "	0.115	0.162	Encalmada
" generales " "	0.06	0.105	Floja
Terneros especiales " "	0.17	0.20	Encalmada
" gordos " "	0.11	0.16	Floja
" generales " "	0.052	0.10	"
Mamones gordos y especiales "	—	—	
" generales "	0.08	0.12	"
Toros y torunos gordos y especiales, para frigorífico	0.10	0.12	Encalmada
" " generales " "	0.07	0.08	Floja
Bueyes gordos, para frigorífico	—	—	

MERCADO DE HACIENDA LANAR

Entrada total: 7.090 animales.
Compra total de los frigoríficos: 6.525. Consumo total: 1.053 cabezas.

COTIZACIONES DEL DIA	La libra De $	a	Estado de la plaza
Capones pesados, especiales	0.30	0.32	Animada
" livianos, gordos, de frigorífico	0.28	0.30	"
Ovejas livianas, gordas y especiales	0.23	0.25	Encalmada
" pesadas, con lana	0.21	0.23	Floja
Borregos especiales, de frigorífico	0.49	0.31	Animada
" generales " "	0.37	0.30	"
" " " matadero	—	—	

MERCADO DE HACIENDA PORCINA

Entrada total: 1.534 animales.
Compra total de los frigoríficos: 529 cabezas.

COTIZACIONES DEL DIA	El kilo De $	a	Estado de la plaza
Cerdos mestizos, excepcionales	—	—	
" " especiales de más de 140	0.59	0.60	Encalmada
" " " " 120 a 130 kilos	0.57	0.58	"
" " " " 100 a 110 "	0.54	0.56	Floja
Capones frigoríficos " 80 a 95 "	0.50	0.53	"
" de media gordura, según clase	0.44	0.45	"
" para invernada, según clase	0.40	0.43	"

BOLSA DE CEREALES

ENTRADAS TOTALES		Mínimo	Máximo
Trigo	26.470 bolsas	—	10.40
Triguillo	—	—	—
Maíz	21.407 "	7.30	7.50
Lino	16.077 "	16.—	17.20
Nabo	2.040 "	14.50	17.50
Avena	5.457 "	7.—	7.60
Cebada	1.160 "	8.10	8.50
Cebadilla	—	—	—
Centeno	128	—	—
Alpiste	1.440 "	—	—
Semilla de alfalfa	1.036 "	—	—
Harina	2.550 "	7.45	8.20
Afrecho	—	—	—
Afrechillo	—	—	—
Rebacillo	—	—	—
Maní	335 "	—	—
Patatas	3.800 "	60	0.90
Garbanzos	—	—	—
Porotos	—	—	—
Ray-gras	86 "	—	—
Girasol	468 "	—	—
Maíz de guinea	—	—	—
Paja	—	—	10.20
Pasto-alfalfa	1.666 f. grandes	30.—	67.—
" "	3.117 f. chicos	32.—	66.—

MERCADO CENTRAL DE FRUTOS

MOVIMIENTO DE LANAS	1924	1923
Entrada	120.416	—
Salida	50.873	
Entrada desde el 1o. de julio	45.057.538	52.773.328
Existencia total	3.935.129	4.206.328

COTIZACIONES DEL DIA	Los 10 kilos De $	a	Estado de la plaza
Cruza gruesa, buena a superior	17.—	18.40	Sostenida
" " regular a inferior	16.50	"	
" mediana, buena a superior	—	—	
" " regular a inferior	—	—	
" fina, buena a superior	—	—	
" " regulr a inferior	—	—	
Mestiza fina (Rambouillet), buena a superior	—	—	
" " regular a inferior	—	—	

BANCO ESPAÑOL DEL RIO DE LA PLATA
FUNDADO EN 1886
Casa Matriz: Reconquista 200, esq. Cangallo
BUENOS AIRES
Paga:
En CAJA DE AHORROS hasta $ 10.000 c|l. . . . . . 5 o|o anual
A PLAZO FIJO por cualquier cantidad a 90 días 5 o|o anual
A mayor plazo, convencional.
Buenos Aires, Abril de 1924. E. GRANE, Gerente.

ANGLO MEXICAN PETROLEUM Co. Ltd.
PRECIOS DEL DIA
Nafta "ENERGINA" en cajones . . $ 12.—
" "ENERGINA" a granel, por litro . " 0.29
Kerosene "AURORA", en cajones . . . " 9.00
" "AURORA" a granel por litro " 0.16
Sección de Ventas: Calle ENTRE RIOS 185
Administración General: RECONQUISTA 46 — Buenos Aires

EDICTOS JUDICIALES

[illegible] del señor juez de primera instancia en lo civil doctor Marcos A. Figueroa, [illegible] a todos los que se consideren con derecho a los bienes dejados por don FRANCISCO ARTURO COLLA, ya sean como herederos o acreedores, para que en el término de treinta días deduzcan su acción en forma por ante S. S. y secretaría a cargo del que suscribe, bajo apercibimiento de lo que hubiere lugar. — Buenos Aires, abril 4 de 1924. — Luis Quirno Costa, secretario.
19|511 v. mayo 4.

Por disposición del señor juez de primera instancia en lo civil de la Capital de la República, doctor don J. Isaac Arriola, se cita y emplaza por el término de treinta días, a contar desde la primera publicación del presente, a todos los que se consideren con derecho a los bienes dejados por fallecimiento de doña LUISA o MARIA LUISA GIORDANO, ya sea como herederos o acreedores, para que dentro de dicho término comparezcan por ante su juzgado y secretaría del que suscribe, a deducir sus acciones en forma, bajo apercibimiento de lo que hubiere lugar por derecho. — Buenos Aires, marzo 28 de 1924. — Doctor Juan Carlos Frá, secretario.
19|499 v. mayo 11.

Por disposición del señor juez de primera instancia en lo civil de la Capital de la República, doctor don J. Isaac Arriola, se cita y emplaza por el término de treinta días, a contar desde la primera publicación del presente, a todos los que se consideren con derecho a los bienes dejados por fallecimiento de don ANTONIO GARIBOTTO, ya sea como herederos o acreedores, para que dentro de dicho término comparezcan por ante su juzgado y secretaría del que suscribe, a deducir sus acciones en forma, bajo apercibimiento de lo que hubiere lugar por derecho. —Buenos Aires, marzo 28 de 1924. —Floro Conde, secretario.
19|509 v. mayo 3.

Por disposición del señor juez de primera instancia en lo civil de la Capital de la República, doctor don J. Isaac Arriola, se cita y emplaza por el término de treinta días, a contar desde la primera publicación del presente, a todos los que se consideren con derecho a los bienes dejados por fallecimiento de doña LUCIA RIZZO de MONDELLI, ya sea como herederos o acreedores, para que dentro de dicho término, comparezcan por ante su juzgado y secretaría del que suscribe, a deducir sus acciones en forma, bajo apercibimiento de lo que hubiere lugar por derecho. — Buenos Aires, abril 10 de 1924. Doctor Dámaso A. Palacio, secretario.
19|507 v. mayo 4.

El señor juez de 1a. instancia en lo civil de la Capital de la República, doctor don Martín Abelenda, ha dispuesto se cite, llame y emplace por el término de treinta días, contados desde la primera publicación del presente, a todos los que se consideren con derecho a los bienes dejados por don LUIS GIUDICI o GIUDICE, LUISA AMBROSINI de GIUDICI o GIUDICE, ANA o LUISA ANA GIUDICI o GIUDICE de LANA y SEVERINO LANA, ya sean como herederos o acreedores, para que dentro de dicho término comparezcan a deducir sus acciones en forma, por ante su juzgado y secretaría del que suscribe, bajo apercibimiento de lo que hubiere lugar por derecho. — Buenos Aires, abril 19 de 1924. — Doctor Carlos G. Marín, secretario.
19|524 v. mayo 10.

Por disposición del señor juez de 1a. instancia en lo civil de la Capital de la República, doctor don J. Isaac Arriola, se cita y emplaza por el término de treinta días, a contar desde la primera publicación del presente, a todos los que se consideren con derecho a los bienes dejados por fallecimiento de doña MARIA ESTHER DEGL'INNOCENTI o BORINI, ya sea como herederos o acreedores, para que dentro de dicho término, comparezcan por ante su juzgado y secretaría del que suscribe, a deducir sus acciones en forma, bajo apercibimiento de lo que hubiere lugar por derecho. — Buenos Aires, 20 de marzo de 1924. — Doctor Enrique Saguier, secretario.
19|522 v. mayo 12.

Por disposición del señor juez de 1a. instancia en lo civil de la Capital de la República, doctor don J. Isaac Arriola, se cita y emplaza por el término de treinta días a contar desde la primera publicación del presente, a todos los que se consideren con derecho a los bienes dejados por fallecimiento de don CORNELIO PARONI, ya sean como herederos o acreedores, para que dentro de dicho término comparezcan por ante su juzgado y secretaría del que suscribe, a deducir sus acciones en forma, bajo apercibimiento de lo que hubiere lugar por derecho. — Buenos Aires, abril 2 de 1924. — Dr. Ricardo Bollini, secretario.
19|538 v. mayo 12.

El señor juez de 1a. instancia en lo civil de la Capital de la República, doctor don Juan Luis Ferrarotti, ha dispuesto se cite, llame y emplace por el término de treinta días, contados desde la primera publicación del presente a todos los que se consideren con derecho a los bienes dejados por don PEDRO BARLARO y doña MARGARITA ARBASCETTI de BARLARO, ya sean como herederos o acreedores para que dentro de dicho término comparezcan a deducir sus acciones en forma, por ante su juzgado y secretaría del que suscribe, bajo apercibimiento de lo que hubiere lugar por derecho. — Buenos Aires, abril 12 de 1924. — Armando F. Laspiur.
19|546 v. 14 mayo

Por disposición del señor juez de primera instancia en lo civil de la Capital, doctor J. Isaac Arriola, se hace saber por el término de quince días a los acreedores del concurso civil de MARIA TERESA PORCEL de PERALTA de FRIAS, que se ha señalado la audiencia del día 30 de abril del corriente año a las quince horas, para que tenga lugar la reunión de la junta que ha de verificar los créditos. Se hace saber así mismo que el síndico ha presentado el estado general de créditos el que se halla en secretaría, y que los acreedores que no concurran, se entiende que se adhieren a las resoluciones de la mayoría. — Buenos Aires, abril 11 de 1924. — Dr. Floro Conde, secretario.
19|545 v. Ab. 30.

El señor juez de 1a. instancia en lo civil de la Capital de la República, doctor Vedia y Mitre ha dispuesto se cite, llame y emplace por el término de treinta días, contados desde la primera publicación del presente, a todos los que se consideren con derecho a los bienes dejados por doña CRISTINA REBECA o CRISTINA del VISO de VERNET AMADEO, ya sean como herederos o acreedores, para que dentro de dicho término comparezcan a deducir sus acciones en forma, por ante su juzgado y secretaría del que suscribe, bajo apercibimiento de lo que hubiere lugar por derecho.— Buenos Aires, marzo 14 de 1924. — Doctor Miguel Echegaray, secretario.
19|546 v. mayo 15.

El señor juez de 1a. instancia en lo civil de la Capital de la República, doctor don Martín Abelenda, ha dispuesto se cite llame y emplace por el término de treinta días, contados desde la primera publicación del presente, a todos los que se consideren con derecho a los bienes dejados por doña JUANA GERONI de CASALIS, JUAN CASALIS y RAQUEL CASALIS, ya sean como herederos o acreedores, para que dentro de dicho término comparezcan a deducir sus acciones en forma, por ante su juzgado y secretaría del que suscribe, bajo apercibimiento de lo que hubiere lugar por derecho — Buenos Aires, marzo 25 de 1924. Dr. Eduardo Rojas, secretario.
19|541 v. mayo 15.

Por disposición del señor juez de 1a. instancia en lo civil, doctor Marcos A. Figueroa, se llaman y emplazan a todos los que se consideren con derecho a los bienes dejados por fallecimiento de don GERARDO PALO, ya sean como herederos o acreedores, para que en el término de treinta días deduzcan su acción en forma por ante S. S. y secretaría a cargo del que suscribe, bajo apercibimiento de lo que hubiere lugar. — Buenos Aires, abril 8 de 1924. — Doctor José Cuneo, secretario.
19|552 v. mayo 17.

Por disposición del señor juez de 1a. instancia en lo civil de la Capital de la República, doctor don J. Isaac Arriola, se cita y emplaza por el término de treinta días, a contar desde la primera publicación del presente, a todos los que se consideren con derecho a los bienes dejados por fallecimiento de doña MARGARITA MOONEY de MORGAN, ya sean como herederos o acreedores, para que dentro de dicho término, comparezcan por ante su juzgado y secretaría del que suscribe, a deducir sus acciones en forma, bajo apercibimiento de lo que hubiere lugar por derecho. — Buenos Aires, febrero 23 de 1924. — Doctor Enrique A. Saguier, secretario.
19|554 v. mayo 17.

El señor juez de 1a. instancia en lo civil de la Capital doctor Marcos A. Figueroa ha dispuesto se cite, llame y emplace por el término de treinta días contados desde la primera publicación del presente, a todos los que se consideren con derecho a los bienes dejados por ANA o ANA MARIA NICORA de CASTELLINI y FORTUNATO CASTELLINI, ya sean como herederos o acreedores, para que dentro de dicho término comparezcan a deducir sus acciones en forma por ante su juzgado y secretaría del suscripto bajo apercibimiento de lo que hubiere lugar por derecho. — Buenos Aires, abril 21 de 1924. — Doctor José F. Oderigo, secretario.
19|581 v. mayo 22.

El señor juez de primera instancia en lo civil de la Capital de la República, doctor don Martín Abelenda, ha dispuesto se cite, llame y emplace por el término de treinta días, contados desde la primera publicación del presente a todos los que se consideren con derecho a los bienes dejados por don FELIPE MARTIN, ya sean como herederos o acreedores, para que dentro de dicho término comparezcan a deducir sus acciones en forma, por ante

su juzgado y secretaría del que suscribe, bajo apercibimiento de lo que hubiere lugar por derecho. — Buenos Aires, abril diez de 1924. — Dr. Napoleón Paz (hijo), secretario.
19|565 v. 24 mayo

Por disposición del señor juez de primera instancia en lo civil de la Capital Federal doctor Juan Luis Ferrarotti, se cita, llama y emplaza por edictos que se publicarán durante quince días en los diarios "Boletín Judicial" y LA EPOCA, a don JOSE BUVOLI comparezca a tomar la intervención que le corresponde en los autos caratulados: "Señor de Señores Luisa y otros c. Buvoli José, cobro hipotecario de pesos" que tramita por la secretaría del autorizante, bajo apercibimiento de lo dispuesto en el art. 90 del cód. de Proc. — Buenos Aires, abril cinco de 1924. — Dr. Alfredo Persiani, secretario.
19|564 v. 8 mayo

Por disposición del señor juez de 1a. instancia en lo civil, doctor Marcos A. Figueroa se llaman y emplazan a todos los que se consideren con derecho a los bienes dejados por fallecimiento de doña MARGARITA MUNETTI de TAMBUSSI, ya sean como herederos o acreedores, para que en el término de treinta días, deduzcan su acción en forma por ante S. S. y secretaría a cargo del que suscribe, bajo apercibimiento de lo que hubiere lugar. — Buenos Aires, abril 23 de 1924. — Doctor Luis Quirno Costa, secretario.
19|569 v. mayo 24.

Por disposición del señor juez de primera instancia en lo civil de la Capital de la República Dr. don Marcos A. Figueroa, se hace saber por el término de cinco días, contados desde la primera publicación del presente, a los acreedores del concurso formado a don PEDRO MENVIELLE VILLANUEVA, que se ha señalado la audiencia del día dos de junio, a las 14 horas, a efecto de que tenga lugar la junta de verificación de créditos, previniéndose a los que dejaren de concurrir, que se entenderá que se adhieren a las resoluciones que adopten la mayoría de los comparecientes. — Buenos Aires, abril 25 de 1924. — Dr. José F. Oderigo, secretario.
19|575 v. 30 ab.

Por disposición del señor juez de primera instancia en lo civil, Dr. Marcos A. Figueroa, se llaman y emplazan a todos los que se consideren con derecho a los bienes dejados por fallecimiento de doña MARTINA ROMERO, ya sean como herederos o acreedores, para que en el término de treinta días, deduzcan su acción en forma por ante S. S. y secretaría a cargo del que suscribe, bajo apercibimiento de lo que hubiere lugar. — Buenos Aires, abril 21 de 1924. — Juan Carlos Delheye, secretario.
19|573 v. 25 mayo

Por disposición del señor juez de primera instancia en lo civil, Dr. Marcos A. Figueroa, se llaman y emplazan a todos los que se consideren con derecho a los bienes dejados por fallecimiento de doña ANGELA VOLPENTESTA DE CAIRO, ya sean como herederos o acreedores, para que en el término de treinta días, deduzcan su acción en forma por ante S. S. y secretaría a cargo del que suscribe, bajo apercibimiento de lo que hubiere lugar.— Buenos Aires, abril 24 de 1924. — Luis Quirno Costa, secretario.
19|577 v. 25 mayo

El señor juez de primera instancia en lo civil de la Capital de la República doctor don Marcos A. Figueroa, ha dispuesto se cite, llame y emplace por el término de treinta días, contados desde la primera publicación del presente, a todos los que se consideren con derecho a los bienes dejados por ELISARDO o ELIZARDO GONZALEZ, ya sean como herederos o acreedores, para que dentro de dicho término comparezcan a deducir sus acciones en forma por ante su juzgado y secretaría del que suscribe, bajo apercibimiento de lo que hubiere lugar por derecho. —Buenos Aires, abril 8 de 1924. — Doctor Alberto G. Oderigo, secretario.
19|572 v. 25 mayo

Por disposición del señor juez de primera instancia en lo civil de la Capital de la República, doctor Martín Abelenda, se hace saber a Doña JUANA ENRIQUETA D. LEVY, por el término de quince días a contar desde la primera publicación del presente, en el juicio que le sigue don Sigisfredo Nathan, sobre disolución de la sociedad conyugal, a fin de que dentro de dicho término comparezca a estar en juicio, bajo apercibimiento de nombrársele un defensor que la represente en el juicio. — Buenos Aires, abril 25 de 1924. — Doctor Eduardo Rojas, secretario.
19|578 v. mayo 11.

Por disposición del señor juez de primera instancia en lo civil doctor Juan Luis Ferrarotti, se hace saber por el término de tres días contados desde la primera publicación del presente a los acreedores del concurso de RICARDO MARIANO ARTAYETA, que tramita por ante su juzgado y secretaría del que suscribe, que el síndico del mismo ha presentado el estado de distribución provisoria de fondos disponibles y que los honorarios del mismo síndico doctor Miguel M. Padilla (hijo) por los trabajos efectuados en los autos han sido regulados en la suma de trescientos pesos moneda nacional. — Buenos Aires, abril 25 de 1924.— Doctor Carlos González del Solar, secretario.
19|585 v. mayo 1.

El señor juez de 1a. instancia en lo civil de la Capital de la República doctor don Juan Luis Ferrarotti, ha dispuesto se cite, llame y emplace por el término de treinta días, contados desde la primera publicación del presente a todos los que se consideren con derecho a los bienes dejados por don REMO FIORINI, ya sean como herederos o acreedores para que dentro de dicho término comparezcan a deducir sus acciones en forma, por ante su juzgado y secretaría, bajo apercibimiento de lo que hubiere lugar por derecho. — Buenos Aires, abril 25 de 1924. — Doctor Alfredo Persiani, secretario.
19|581 v. mayo 28.

El señor juez de 1a. instancia en lo civil de la Capital de la República doctor don Juan Luis Ferrarotti, ha dispuesto se cite, llame y emplace por el término de treinta días, contados desde la primera publicación del presente a todos los que se consideren con derecho a los bienes dejados por don FRANCISCO EMILIO BERGMANN o EMILIO BERGMANN, ya sean como herederos o acreedores para que dentro de dicho término comparezcan a deducir sus acciones en forma, por ante su juzgado y secretaría del que suscribe, bajo apercibimiento de lo que hubiere lugar por derecho.— Buenos Aires, abril 28 de 1924. Doctor Enrique Aranda, secretario.
19|582 v. mayo 28.

El señor juez de 1a. instancia en lo civil de la Capital de la República, doctor don Martín Abelenda, ha dispuesto se cite, llame y emplace por el término de treinta días, contados desde la primera publicación del presente, a todos los que se consideren con derecho a los bienes dejados por don SCHNITZLER JULIO, ya sean como herederos o acreedores, para que dentro de dicho término comparezcan a deducir sus acciones en forma, por ante su juzgado y secretaría del que suscribe, bajo apercibimiento de lo que hubiere lugar por derecho.— Buenos Aires, abril 28, de 1924.
19|584 v. mayo 28.

Por disposición del señor juez de 1a. instancia en lo civil, doctor Marcos A. Figueroa se llaman y emplazan a todos los que se consideren con derecho a los bienes dejados por fallecimiento de doña ANGELA COMANDI de LANNES, ya sean como herederos o acreedores, para que en el término de treinta días, deduzcan su acción en forma por ante S. S. y secretaría a cargo del que suscribe; bajo apercibimiento de lo que hubiere lugar. — Buenos Aires, abril 23 de 1924. — Doctor Luis Quirno Costa, secretario.
19|583 v. mayo 28.

El señor juez de primera instancia en lo civil de la Capital doctor Marcos A. Figueroa, ha dispuesto se cite, llame y emplace por el término de treinta días, contados desde la primera publicación del presente, a todos los que se consideren con derecho a los bienes dejados por ANGEL ESTEBAN RAMOS, ya sean como herederos o acreedores, para que dentro de dicho término comparezcan a deducir sus acciones en forma por ante su juzgado y secretaría del suscripto, bajo apercibimiento de lo que hubiere lugar por derecho.— Buenos Aires, abril 23 de 1924.—Dr. José F. Oderigo, secretario.
19|587 v. 29 mayo

Por disposición del señor juez de primera instancia en lo civil. Dr. José Miguel Padilla, se hace saber, a don JUAN RIBA que dentro del término de quince días debe estar a derecho por sí o por medio de apoderado en el juicio que por rescisión de contrato de venta le han iniciado los señores Vicente Casullo y Aquilino C. Colombo, bajo apercibimiento de nombrarle Defensor de Ausentes si no compareceе.— Buenos Aires, abril 24 de 1924 — Juan Agustín García, secretario.
19|589 v. 14 mayo

Por disposición del señor juez de primera instancia en lo civil de la Capital de la República, doctor don J. Isaac Arriola, se cita y emplaza por el término de treinta días, a contar desde la primera publicación del presente, a todos los que se consideren con derecho a los bienes dejados por fallecimiento de don ENGENIO GRIFFI, ya sea como herederos o acreedores, para que dentro de dicho término comparezca por ante su juzgado y secretaría del que suscribe, a deducir sus acciones en forma, bajo apercibimiento de lo que hubiere lugar por derecho. — Buenos Aires, abril 12 de 1924. —Dr. B. del Castillo Quesada, secretario.
19|590 v. 29 mayo

LICITACIONES

Club de Gimnasia y Esgrima

OBRAS LEY 11064

Llámase a licitación pública, por el término de 30 días, para la construcción de la Tercera Sección—Vestuarios y Baños, para Señoras, en el actual Campo de Deportes del Club de Gimnasia y Esgrima.

Las propuestas deberán ser presentadas en sobre cerrado y lacrado escritas a máquina y por duplicado, en la Secretaría del Club de Gimnasia y Esgrima, calle Cangallo, 1154, el Sábado 10 de Mayo próximo, a las 15 horas, las que se abrirán en presencia de los interesados que concurriesen.

Los documentos de esta licitación pueden ser consultados en el expediente administrativo, en la Intendencia del Club de Gimnasia y Esgrima, todos los días hábiles, de 9 a 12 y de 14 y 30 a 20 horas. — Buenos Aires, 10 de abril de 1924. — P. G. Alemandri, secretario Ho.
19|528 v. mayo 10.

Hospicio de las Mercedes

Llámase por segunda licitación pública, para la provisión de artículos de ropería, sastrería y colchonería, destinados al abastecimiento del Hospicio de las Mercedes.

La licitación tendrá lugar en este establecimiento el día 13 de mayo del corriente año, a las 14 horas, de acuerdo con el pliego de condiciones que se halla a disposición de los interesados, en la secretaría de dicho Hospicio. — Buenos Aires, abril 25 de 1924. — El Director.
19|574 v. 3 mayo

Intendencia Municipal de la Capital

Licitación para la construcción del adoquinado de granito con base de hormigón de cal

Llámase a licitación pública para el día 20 del corriente a las 14 horas, para la construcción del adoquinado de granito con base de hormigón de cal, de la calle Amenábar de Iberá a García del Río, de acuerdo con el pliego de condiciones que los interesados pueden consultar en la Oficina de Licitaciones, Avenida de Mayo 525, 1er. piso. — Buenos Aires, abril 23 de 1924. — El secretario.
19|559 v. abril 30.

Licitación para la construcción del adoquinado de granito con base de hormigón

Llámase a licitación pública para el día 2 de mayo próximo, a las 14.30 horas, para la construcción del adoquinado de granito con base de hormigón de cal, de la calle Llerena de Avenida de los Constituyes a Teniente General Donato Alvarez, de acuerdo con el pliego de condiciones que pueden los interesados consultar en la Oficina de Licitaciones, Avenida de Mayo 525, primer piso.

Buenos Aires, abril 24 de 1924.
El Secretario.
19|567 v. mayo 2

SE AVISA A LOS QUE TENGAN DEPOSITADOS restos en la bóveda de don Vicente Mariño, cementerio del Oeste, sección 9a. manzana 1, tablón 9, lotes 26 y 27, que deberán retirarlos en el plazo de 8 días a partir de la fecha. — Abril 23 de 1924.
19|566 v. 9 mayo

A base de alcohol carburado

LA MAS BRILLANTE Y ECONOMICA QUE SE CONOCE

30 modelos de lámparas de colgar, de pie y para fijar en la pared

Se dan a prueba

Solicite catálogos a la

Compañía Argentina de : Alumbrado á Alcohol :

Defensa 420 — Buenos Aires

PROFESIONALES

Dr. Andrés Ferreyra (hijo)
ABOGADO
Atiende personalmente asuntos profesionales en la Capital Federal y Provincia de Buenos Aires
Estudio: LAVALLE 1312
U. Telefónica 3039 y 4240 (Libertad)

Dr. Hipólito Leys
Estudio: TUCUMAN 1381 - U. T. 3603 Lib.

Dr. Luis C. García
ABOGADO
Avenida de Mayo 769
U. Teléf. 7370 (Avenida)

MEDICOS

ANALISIS Laboratorio y Farmacia abierto día y noche
Suipacha 471
Doctores NELSON

SECRETAS - URINARIAS - PIEL
Dr. Sarraceni - Especialistas
Cura rápida de Uretritis — Gota Militar — Estrechez — Ulceras — Debilidad — Cura de la AVARIOSIS con aplicación sin dolor alguno.
606-914 CORRIENTES 1777 9 a 11 y de 14 a 20

VIAS URINARIAS, PIEL Y AVARIOSIS
Dres. Dorruci y Artola
CONSULTAS DE 14 a 16
Suipacha 588, 1o. piso

Dr. Enrique T. Susini
Especialista de la A. P. Ex asistente de las clínicas Najenv Wotnian, de Viena. De regreso de Europa ha abierto su consultorio: Nariz, garganta y oídos. Enfermedades de la voz y la palabra.

PROVINCIA DE BUENOS AIRES

MINISTERIO DE HACIENDA DE LA PROVINCIA DE BUENOS AIRES

Licitación de Títulos de Deuda Externa—Empréstito 3 ½ % 1906-1909

Llámase a licitación pública por el término de (15) quince días, para el rescate de títulos de la Deuda Externa—Empréstito 3 ½ % leyes 28 de diciembre de 1906 y 22 de junio de 1909, hasta la concurrencia de (£ 35.580) treinta y cinco mil quinientas ochenta libras esterlinas.

Las propuestas deberán presentarse bajo sobre cerrado y lacrado, hasta las 14 horas y 30 minutos del día 12 de mayo próximo, a los señores Baring Brothers y Cía. Ltda., en Londres, o al Ministerio de Hacienda de la Provincia de Buenos Aires.

Toda propuesta deberá ser acompañada de un certificado de depósito igual al 5 % por lo menos, del importe total de los títulos ofrecidos, como garantía del cumplimiento de la misma. Este depósito deberá ser en efectivo.

Los proponentes deberán dar cumplimiento a lo dispuesto por los artículos 75 y 76 de la Ley de Sellos.

El licitante que treinta días (30) después de aceptársele su propuesta respectiva, no hubiera hecho entrega de los títulos ofrecidos, perderá a favor de la Provincia el depósito efectuado en garantía de la misma.

La apertura de las propuestas se hará simultáneamente en Londres y La Plata, a las 14 horas y treinta minutos del día 12 de mayo de 1924, en La Plata, en presencia del Señor Ministro de Hacienda, de los miembros de la Junta de Crédito Público y de los interesados que concurran, de cuyo acto certificará el Escribano Mayor de Gobierno.

Por más datos y para munirse de los formularios respectivos, dirigirse a la Oficina de Crédito Público, en La Plata. — La Plata, 26 de abril de 1924. — M. Anselmino, Oficial Mayor del Ministerio de Hacienda.
19|580 v. mayo 11.

MINISTERIO DE OBRAS PUBLICAS DE LA PROVINCIA DE BUENOS AIRES

DIRECCION GENERAL

División de Arquitectura y Construcción de Edificios

Llámase nuevamente a licitación pública por el término de quince días para la construcción de una parte del edificio que se erigirá en Dolores, con destino a la Escuela de Fruticultura de esa ciudad.

El presupuesto y pliego de bases y condiciones se encuentran a disposición de los interesados en la División de Arquitectura y Construcción de Edificios, calle 7 No. 1175, de esta ciudad, todos los días hábiles, durante las horas de oficina.

Las propuestas se abrirán el día nueve de mayo próximo, a las catorce horas, en el despacho del Director de Arquitectura y en presencia de los interesados que concurran al acto. — La Plata, abril 15 de 1924. — Firmado: Aníbal E. Giraldez, Secretario General.
19|555 v. mayo 2.

MINISTERIO DE OBRAS PUBLICAS DE LA PROVINCIA DE BUENOS AIRES

DIRECCION GENERAL

División de Arquitectura y Construcción de Edificios

Llámase a licitación pública por el término de quince días para las obras de reparaciones y ampliaciones a efectuarse en el edificio destinado para la Asistencia Pública de esta ciudad.

Los presupuestos y pliegos de bases y condiciones se hallan a disposición de los interesados en la División de Arquitectura y Construcción de Edificios, calle 7 No. 1175, de esta ciudad, todos los días hábiles, durante las horas de oficina.

Las propuestas se abrirán el día nueve de mayo próximo, a las quince horas, en el despacho del Director de Arquitectura y en presencia de los interesados que concurran.

La Plata, abril 15 de 1924. — (Firmado): Aníbal E. Giráldez, secretario general.
19|556 v. mayo 2

MINISTERIO DE OBRAS PUBLICAS DE LA PROVINCIA DE BUENOS AIRES

DIRECCION GENERAL

División de Arquitectura y Construcción de Edificios

Llámase nuevamente a licitación pública, por el término de quince días, para las obras de construcción de una parte del pabellón de operaciones del Hospital a erigirse en San Martín.

El presupuesto y pliego de bases y condiciones se hallan a disposición de los interesados en la División de Arquitectura y Construcción de Edificios, calle 7 No. 1175, todos los días hábiles, durante las horas de oficina.

Las propuestas se abrirán el día doce de mayo próximo, a las catorce horas, en el despacho del Director de Arquitectura y en presencia de los interesados que concurran al acto.

La Plata, abril 15 de 1924. — (Firmado): Aníbal E. Giráldez, secretario general.
19|553 v. mayo 2.

MINISTERIO DE GOBIERNO DE LA PROVINCIA DE BUENOS AIRES

AVISO DE LICITACION

Llámase a licitación pública, por el término de quince días, a contar desde el 16 del mes en curso, para la ejecución de los trabajos de reconstrucción de los talleres de confecciones de la Intendencia General de Suministros.

Las propuestas deberán presentarse en la Dirección de Arquitectura del Ministerio de Obras Públicas, el día 2 de mayo próximo, a las 15 horas, debiendo ajustarse en un todo al pliego de bases y condiciones que estará a disposición de los interesados en dicha Oficina, y serán abiertas en esa oportunidad con intervención del Señor Escribano Mayor de Gobierno y en presencia de los interesados que concurran al acto.

La Plata, 16 de abril de 1924. — Faustino J. Legón, oficial mayor.
19|549 v. mayo 1.

MINISTERIO DE GOBIERNO DE LA PROVINCIA DE BUENOS AIRES

AVISO DE LICITACION

Llámase a licitación pública por el término de quince días a contar desde la fecha, para la provisión de dos motores "Semi-Diessel" de 20 H.P. con destino al suministro de energía eléctrica a la cárcel de Bahía Blanca.

Las propuestas deberán presentarse en el despacho del suscripto el día 9 de mayo próximo, a las 14 horas, debiendo ajustarse en un todo al pliego de bases y condiciones que estará a disposición de los interesados en la Mesa de Entradas de este Ministerio y serán abiertas en esa oportunidad, con intervención del señor escribano mayor de Gobierno y en presencia de los interesados que concurran al acto. — La Plata, 23 de abril de 1924. — Faustino J. Legón, Oficial Mayor.
19|562 v. mayo 7.

de JUAN JOSE FRUGONI

Lucha en el Parlamento

(Edición de 10 cuadernos)

EN ESTA SEMANA APARECERA EL PRIMER CUADERNO

PRECIO: 0.20

Para franqueo 0.05

Pedidos a esta Administración

REMATES

Cárlos Olmi

JUDICIAL. — FINCA EN RAMOS Mejía, F. C. O. Gaona 429. A 3 cuadras de la estación. 12m99 (15 varas) de frente por 60m62 (70 varas) de fondo. 5 habitaciones y w. c.

El viernes 9 de mayo, a las 15 (3 p. m.), en nuestra casa Reconquista 353. —Juez, doctor Figueroa. Secretaría, doctor Delheye. Juicio: Merkwitz con Vecchio y otros.
19|571 v. mayo 9.

Bravo Barros & Cía.

LA ANTIGUA QUINTA DE MALcolm. — Avenida Rivera, Gurruchaga, Serrano y Jufrés. — Judicial. — En lotes. — La última y la más importante fracción que quedaba sin subdividir en ese gran barrio de constante progreso. — 12.600 varas en 28 lotes de todas dimensiones, incluyéndose tres esquinas. Con frente a la arteria de mayor significación, donde se concentran grandes actividades comerciales, a tres cuadras de la Avenida Canning, con afirmados pagos por todos sus frentes, tranvías eléctricos y todas las ventajas del mismo centro de la ciudad. Para pequeñas y grandes casas habitación, propiedades para renta y locales para negocios.—Juez Dr. Marcos A. Figueroa, secretaría Dr. Alberto C. Oderigo.—Juicio sucesorio de Juan A. Malcolm.—Bases, de $ 15 a $ 25 por cada 75 decímetros cuadrados, o sea la vara cuadrada.

El Domingo 4 de Mayo, a las 14 (2 p. m.), en los mismos terrenos. La venta comprenden: las esquinas de Rivera y Gurruchaga, Rivera y Serrano, y Jufré y Gurruchaga, cuatro lotes con frente a Rivera, doce lotes a Gurruchaga, seis a Serrano y tres lotes a Jufré. Todos tienen cerco de pared y veredas. Miden de 8m66 a 25m92 (10 varas a 30) de frente por 17m65 a 44m37 (20v38 a 51v24) de fondo, superficies de 167.67 m.c. a 384m24 (203,80 a 512,35 varas cuadradas). — Escrituras por ante la oficina del escribano que designe la sucesión vendedora. 8 o|o a cuenta de precio. Comisión, 2 o|o. Informes y planos, 351, San Martín, 361. — Bravo Barros y Cía.
19|557 v. Mayo 3.

Oreste Andreone

JUDICIAL. — BOVEDA — RECOLETA. A 40 metros, a la derecha de la Entrada principal. Sepultura 3.a. N.o 64. Sección 9.a. Mide 2.50 metros por 1. Tiene un zótano de 2 metros de profundidad. Entre las bóvedas Ruibal y Jonack y rodeada de las de Casullo, Cazón y otras. Base ínfima: $ 2.133.32 (vale 5 veces más). Juez doctor Padilla, Secretaría del doctor Molina, Sucesión Bordón de Reyno. Sena, 8 o|o; comisión, 2 o|o.

El Miércoles 30 de Abril, a las 16 (4 p. m.), en mi hall. Datos y prospectos, a Oreste Andreone, Sarmiento 466, U. T. 3945 Avenida), Buenos Aires.
19|548 v. 30 abril

Salaberry y Bercetche

LIQUIDACION TOTAL DE 6.000 vacunos alta mestización Durham, 6.000 lanares Lincoln definido y 250 yeguarizos, marca liquida de don Pedro A. Menvielle, por vencimiento de contrato y entrega del establecimiento Los Molles.

El sábado 3 de mayo, a las 12.30, en el mismo campo, a 2 1|2 leguas de Orense, F. C. S. Nos permitimos recomendar muy especialmente el ganado en venta, en el cual se incluyen los planteles vacuno y lanar, por tratarse de un tipo uniforme y cuya mestización data del año 1885, teniendo el establecimiento en la actualidad reproductores importados y de las más reputadas cabañas del país. Comisión 2 o|o en hacienda generales y 3 o|o en reproductores y yeguarizos a cargo del comprador y vendedor. — Salaberry y Bercetche. Defensa 188.
19|560 v. mayo 2.

FERROCARRILES DEL ESTADO

Viajar por las líneas de los FF.CC. del Estado, es contribuír al mejoramiento de los servicios de transporte y a su economía y engrandecimiento.

Enviar las cargas por las líneas de los FF. CC. del Estado representa economía y seguridad en el transporte.

CONVOCATORIAS

COMPAÑIA SANSINENA DE CARNES CONGELADAS — Se avisa a los señores accionistas que el día miércoles 30 del corriente, en las oficinas de la Compañía, calle San Martín 132, se dará comienzo al pago del dividendo de 6 $ oro por acción, votado por la Asamblea General Ordinaria celebrada el día 23 del corriente. — Buenos Aires, abril 24 de 1924.— miento de lo que hubiere lugar por de-
19|568 v. ab. 30.

JOCKEY CLUB — ASAMBLEA — UNICA citación — Se convoca a los señores socios del Jockey Club a Asamblea General Ordinaria, que de acuerdo con lo dispuesto por el Art. 5o. de los Estatutos, tendrá lugar el día sábado 3 de mayo próximo, a las 22 horas, en el local del Club, calle Florida 559.

ORDEN DEL DIA:
de la Asamblea General

1. Lectura y aprobación de la memoria y balance anual.
2o. De acuerdo con el Art. 7o., inc. 1o., de los Estatutos; elección de presidente, en reemplazo del Dr. Joaquín S. de Anchorena, que termina el período por el cual fué electo; de diez miembros de la Comisión Directiva, en reemplazo de los saliente, señores: Francisco J. Beazley, Tomás Juárez Celman, Adolfo G. Luro, Jorge A. Mitre, Guillermo Pasts, Héctor G. Ramos Mejía, Justo J. Saenz Valiente, Matías G. Sánchez Sorondo, Jorge A. Santamarina, Benito Villanueva y cinco suplentes.
3o. Designación de dos señores socios para aprobar y firmar el acta de la asamblea.

Art. 8o. de los Estatutos.—La Asamblea General se considerará en quórum a las 22 horas con la presencia de la quinta parte de los socios activos. Si a esa hora no estuviera presente ese número, la Asamblea quedará constituída con el número de socios presentes a las 23 horas. Las citaciones se harán por la prensa durante tres días y con transcripción del presente artículo.

Buenos Aires, abril 28 de 1924. — Samuel A. Castres, secretario general.
19|586 v. 3 mayo

A nuestros suscriptores

Comunicamos que actualmente se encuentran en jira, por sus respectivas zonas, nuestros representantes viajeros:

Pedro V. Alvarez.
Alberto D. Cohen.
Horacio Caudiago.
Juan B. Larrauuart.
Joaquín Acuña Rodríguez.
Miguel Angel Sosa.
Temístocles F. Paese.
Jorge Barth.
José Fruman
Antonio Tarantino.
Luis Martín Rodríguez.
Adulberto E. Schutt.

La Administración.

BANCOS

BANCO EL HOGAR ARGENTINO — FUNdado en septiembre de 1890.
Capital realizado . . . $ 49.834.550.—
Reservas . . . . " 10.995.515.35
Acuerda préstamos hipotecarios y para construcciones. Vende propiedades con facilidades de pago. Recibe depósitos a plazo fijo y en Caja de Ahorros. — Casa matriz: Avenida de Mayo 886. Bs. Aires.— Sucursales: Rosario de Santa Fe, Córdoba, Bahía Blanca, La Plata. — Diciembre de 1923. — A. Mellán, Director-gerente.

BANCO DE LA PROVINCIA DE BUENOS AIRES

LA PLATA, Avda. Independencia, [illegible] — BUENOS AIRES, San Martín 137 y [illegible] — Con 63 Sucursales en la Provincia de Buenos Aires y 4 Agencias de la Capital Federal

Capital autorizado . .	$ [illegible]
Capital emitido . .	" [illegible]
Capital realizado . .	" [illegible]
Fondo de reserva . .	" [illegible]

Operaciones bancarias en general. GIROS Y CARTAS DE CREDITO SOBRE EL INTERIOR Y EXTERIOR. PRESTAMOS HIPOTECARIOS — ADMINISTRACION DE PROPIEDADES. Corresponsales en todos los puntos de la Provincia de Buenos Aires, en los principales puntos del interior de la República y en las más importantes plazas comerciales del Exterior.

Tasa de interés anual sobre depósitos:

ABONA

En Cta. Cte. a oro sellado y moneda legal . . .	sin intereses
En Caja de Ahorros: Hasta $ 10.000, después de 60 días	4 o|o
Por las sumas que excedan de $ 10.000, hasta pesos 20.000 . . .	3 o|o
A plazo fijo de 30 días . .	1 o|o
A plazo fijo de 60 " . .	2 o|o
A plazo fijo de 90 " . .	3 o|o
A plazo fijo de 180 " . .	3 1|2 o|o
Mayor plazo	convencional

COBRA

Por adelantos en cuenta corriente, descuentos, cauciones etc.	convencional

Buenos Aires, 12 de febrero de 1924. Virginio Maffei y F. Scaricabarozzi, Gerentes.

BANCO DE LA NACION ARGENTINA — Fundado en el año 1891. — Casa central: Buenos Aires, Plaza de Mayo.

Capital . . . . . . $ m/n. 182.[illegible].12
Fondo de Reserva $ m/n. [illegible].313.140.66
215 sucursales en toda la República

[illegible] Agencias en la Capital

[illegible]

SUCURSALES SUBURBANAS: Avellaneda, Lomas de Zamora, Morón, Olivos, San Fernando y Tigre

TASA DE INTERES

(Moneda legal [illegible])

Abona:	Anual
Por depósitos en Cuenta Corriente	Sin interés
Por depósitos a Plazo Fijo con o sin libreta, a 6 meses	3 ½ o|o
Por depósitos a Plazo Fijo con o sin libreta, a otros plazos	Convencional
Por depósitos en Caja de Ahorros, después de 60 días, hasta $ 10.000	4 o|o
Cobra:	Anual
Por adelantos en Cuentas Corrientes	7 o|o
Por descuentos de pagarés directos	6 ½ o|o
Por descuentos de pagarés con endoso y redescuentos	Convencional

El Banco de la Nación Argentina vende Letras de Cambios sobre todos los países del mundo.

Ley Orgánica del Banco de la Nación Argentina: Artículo 10. — La Nación responde directamente de los depósitos y operaciones que realice el Banco.

Buenos Aires, febrero 10, de 1924. — Los Gerentes.

Es necesario emplear métodos científicos de cultivo

de acuerdo con la naturaleza de las tierras, ya se trate de zonas lluviosas, de sécano o de regadío.

Con el mismo trabajo se obtendrá una producción mayor, de mejor clase y, por lo tanto, de mayor precio.

El Ferro Carril del Sud

cuenta con personal competente para evacuar toda consulta que sea formulada sobre asuntos agropecuarios.

Soliciten los folletos publicados por esta Empresa, que se remiten gratuitamente a los agricultores, chacareros, etc., radicados en nuestra línea.

Dirigirse al Jefe del Departamento Comercial del F. C. Sud, Plaza Constitución. Buenos Aires.

LA ADMINISTRACION.

HORTA Y CIA.
FABRICA DE MEDALLAS
GRABADOS, ORFEBRERIA
Y FUNDICION ARTISTICA.
B.me MITRE 744 B. AIRES
PIDAN NUESTROS CATALOGOS

FOOTBALL — PEDESTRISMO
AUTOMOVILISMO-CICLISMO

DEPORTES

BOX — ESGRIMA
PELOTA — REMO

El nuevo edificio del Club Atlético San Isidro

El jurado que debía discernir los premios para los proyectos de edificación del Club Atlético San Isidro, ha expedido en la siguiente forma: primer premio al lema "Azul y Blanco" del que resultó autor el arquitecto señor Roberto Soto Acebal; segundo premio al lema "Vicente" del arquitecto Antonio Bilbao Arteta; tercer premio al lema "Pi..." del arquitecto Ratti J. Alvarez y cuarto premio al lema "Alcazar" de los arquitectos Peró y Torres Armengol.

El jurado lo componían los arquitectos Alberto Gelly Cantilo, Alberto Olivari, Eduardo M. Lanús y Alejandro Bustillo y el presidente del club doctor Rafael Cullen.

El nuevo edificio del Club Atlético San Isidro se empezará a construir dentro de tres meses.

Pasamos a describir los distintos planos que corresponden al ante proyecto para el Club Atlético San Isidro que se presentó con el lema "Azul y Blanco" y que fué al que correspondió el primer premio.

1o. Planimetría general del terreno— Presenta el autor dos soluciones la A y la B. En la primera respeta en todo, las actuales existencias y construcciones, salvo el traslado de la tribuna; quedan en su sitio las canchas de tennis actuales, las de asalto o baldosas, la pileta, la cancha de pelota, etc., colocando los nuevos pabellones en forma tal que no molesten en nada las actuales instalaciones.

En la solución B., toma un partido completamente nuevo, es decir hace de cuenta que el club no existe sino el terreno, desarrollando el plan general de acuerdo con las leyes de estética y perspectiva. La entrada principal la situó en el mismo sitio en que existe actualmente.

En el lugar en que están las canchas de baldosas ubica el pabellón principal cuyo eje central está en diagonal con la esquina de modo de tener desde las terrazas y galerías toda la vista del terreno al mismo tiempo que el patio terraza quedaría en sombra casi toda la tarde. Siguiendo la diagonal y en el centro de los jardines está el pabellón de las damas que por ser de pequeñas dimensiones no estorbará en nada a la vista general, quedando al mismo tiempo cerca de las canchas de tennis, gimnasio de chicos, pileta, etc. Por el estudio del plano se podrá ver la colocación de los demás pabellones e instalaciones proyectadas pudiendo observarse que queda como una especie de separación entre esa parte que llamaré más recia del sport, como es el football y cricket y la otra de juegos más sociables. Proyecto dos piletas una de hombres y otra de señoras.

Pabellón principal— La entrada se hace por un ala lateral, respondiendo a la ubicación de la entrada principal. En este lado está una salita de lectura y ajedrez y el vestíbulo de entrada con escalera; de aquí se pasa al livinroom, amplio local de quince metros por ocho, con grandes puertas que dan sobre el patio; Contiguo a éste y separado por una gran puerta corrediza está el comedor, de manera que en caso de grandes banquetes o fiestas queden ambos locales unidos formando un sólo ambiente de treinta metros de largo con amplias vostas al exterior y con salidas a las galerías y terrazas. En el ala derecha está el salón de billares y el bar que tiene entrada por el comedor, por las galerías y por el exterior; hay aquí un servicio de toilettes y w. c. El servicio de la cocina y dependencias está claramente indicado en el plano, estando ampliamente distribuído y bien ventilado; debajo de la parte ocupada por el frigorífico, depósito de petróleo, etc., está el sótano con la bodega principal habiendo una pequeña sucursal de esta al lado del comedor para el servicio diario.

Con entrada aparte sale la escalera que conduce a los pisos altos en el que están los dormitorios para los socios con sus correspondientes baños toilettes, etc.; una escalera de servicio, un cuarto de guardia y un servicio de montaplatos para los dormitorios. Terrazas completan esta parte del pabellón. Por el vestíbulo de entrada al escalera lleva al piso alto y terrazas; en este primer piso, hay un hall de espera la secretaría con su archivo y la sala de comisión con un servicio de tolet y w. c. Amplias galerías y grandes terrazas completan este pabellón.

Pabellón de damas— Una portada colonial da acceso a un pequeño hall del que se pasa por un lado a una salita de reunión y por el otro al salón vestuario: completan este piso los baños, toilettes, depósito de toallas y una galería amplia que rodea al edificio por el Nordeste y de la que se puede ver jugar al tennis. En el piso alto hay otro salón vestuario, con sus correspondientes baños, cuarto de guardia, depósito y una gran terraza que dá sobre el tennis.

Pabellón deportivo de socios— Este pabellón se compone de un hall del que se pasa al gran salón vestuario para socios en el que pueden tener cabida 400 roperos, o más según se coloquen más o menos espaciados y de altos y bajos, este salón está comunicado con el departamento de baños que se compone de siete duchas, ocho lavatorios, seis mingitorios y cuatro w. c. Con entrada independiente está el departamento de cadetes con sus correspondientes baños; una sala de primeros auxilios, depósito de calderas completan este piso. En el piso alto está el gran salón de training para veinte camas con sus correspondientes baños y al frente se encuentra el salón de peluquería; dos grandes terrazas laterales completan el edificio.

Cancha de pelota— Este edificio se compone de una entrada con escalera para el público, una galería baja con un bar y un local vestuario para 100 reperos con sus correspondientes baños y toilettes. En el piso alto está la galería y gradas para el público, que también pudiera hacerse en dos pisos por haber altura para ello. El techo puede ser corredizo; una cantidad de arcos y ventanas aseguran una buena ventilación e iluminación. En la torre hay un palomar para mensajeras.

El costo del nuevo edificio del Club Atlético San Isidro asciende a la suma de trescientos ochenta mil cuatro cientos pesos moneda nacional.

1. Roberto Soto Acebal, arquitecto que ha proyectado las obras y las dirigirá en su construcción. — 2. Actual presidente del Club doctor Rafael Cullen.

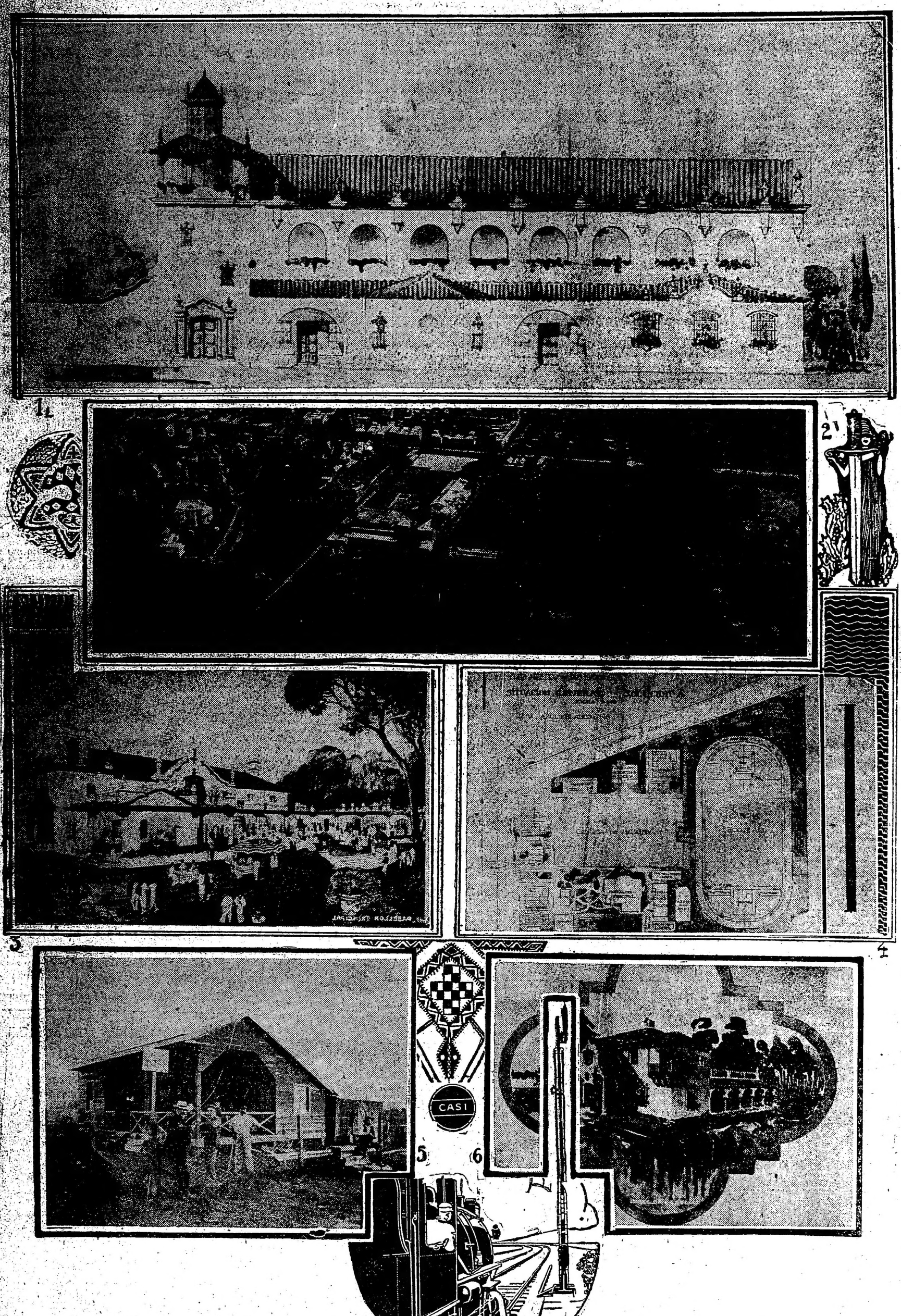

1. Frente principal del nuevo edificio. — 2. Vista panorámica que señala la actual instalación del Club Atlético San Isidro. — 3. Pabellón principal con que contará la proyectada edificación. — 4. Plano general de las obras a ejecutarse. — 5. Un recuerdo histórico: la humilde instalación en la edad de sus comienzos, año 1907. — 6. Elegante disposición con que contarán las socias en su nuevo pabellón.

Resoluciones de la Liga Rosarina de Football

En la reunión celebrada por el consejo superior de la Liga Rosarina de Football, se tomaron la siguientes resoluciones:

Renuncia de consejero — La comisión designada por este Consejo Superior informa haberse entrevistado con el señor A. P. Rimini; manifestó no poder acceder al pedido por las razones expuestas en su carta-renuncia. Considerado el asunto, resolvióse acetarla y agradecerle los servicios prestados a la Liga Rosarina.

Incorporación consejero suplente 1.o—De acuerdo con lo establecido por el señor Juan Luchtemberg para que pase a ocupar la vacante dejada por el Rimini.

Transferencias—Se aprobaron las siguientes:

Del C. Tiro Federal, concediendo pase al jugador José Podestá.

Del C. Sparta, al jugador Félix Ortiz.

Del C. Fisherton, a los jugadores José Gutiérrez, Manuel García y Armando Bisutti.

Jugadores libres — De acuerdo con el artículo 48 del R. Central, se declararon libres a los siguientes: Enrique Matín, Luis Gentil J. Giuseponni, M. Sparlasso, Tomás Quintana, Manuel Raggi, Augusto Marroni, Blas Vitarello, Domingo Matín, J. Vila y Federico Ronco.

Afiliaciones—Se acepta el pedido de afiliación formulado por la Liga Casildense de Football.

Inscripción de equipos — C. A. Tiro Federal. Solicita autorización para inscribir un cuadro en el Campeonato e cuarta división. Se resuelve favorablemente.

Jugadores que actúan en Ligas no afiliadas—Estando debidamente probado que el jugador de Rosario Central Antonio Miguel intervino en un partido jugado entre clubs afiliados a la Liga Cordobesa de Football, se resuelve suspender al jugador citado por el término de cinco meses a contar desde el día 13 del corriente.

Partidos de balón para el domingo próximo

Bajo el patrocinio de la Federación Argentina de Balón se jugarán el domingo próximo los siguientes partidos oficiales:

Primera división —

Olimpia versus Sudamericano, en Acha y Mendoza, a las 15.30 horas, referee Boggini.

Valeta versus Argentinos de Bánfield, en Australia y Véles Sársfield, a las 8.30 horas, referee Martínez.

Chacabuco versus Sp. Almagro, en la Crucecita, a las 8.40, referee J. Rúa.

Juventa, bye.

Segunda división—

Olimpia versus River Plate, en Acha y Mendoza, a las 13.30 horas, refero Pertino.

Sudamericano versus Corinthiam.

Chacabuco versus Monserat, en la Crucesita, a las 10.30 horas, referee Kaiser.

Dep. Argentino versus Libertad.

V. Malcoln versus Valeta, en Australia y Véles Sársfield, a las 10.30, refereo Montero.

Consejo Superior

Hoy a las 18 horas, celebrará reunión en su local Suipacha 1069, el consejo superior de la Asociación Argentina de Football.

El sábado próximo se medirán Farrel y Hevia

En el local del National Sporting Club, calle Florida 146, se realizará el sábado próximo a las 21 horas un torneo de boxeo, cuyo número principal del programa es el match a 10 rounds de 3 minutos cada uno, con guantes de 4 onzas, entre los profesionales Willie Farrel, irlandés y Abelardo Hevia, chileno.

Antes de este encuentro, se realizarán los siguientes matchs preliminares:

Match a 5 rounds de 2 minutos, entre los aficionados: Andrés Pereyra Cordobés v. Domingo Sciaraffa (Porteñop).

Match a 5 rounds de 2 minutos entre los aficionados: N. Tomasullo v. C. Cámpusano.

Match a 5 rounds de 2 minutos entre los aficionados: Seaman Inman (inglés) v. Miguelito Gómez (de A. San Telmo).

Match semifinal a 10 rounds de 3 minutos entre los profesionales Demetrio Rojas (chileno), campeón peso liviano del Norte de Chile v. Manuel Espíndola (argentino).

Gran match internacional a 10 rounds de 2 minutos entre los profesionales: Willie Farrel (irlandés) v. Abelardo Hevia (chileno).

Olimpíadas de París

REUNION DEL COMITE OLIMPICO

Ayer por la tarde se reunieron en el estudio del Dr. Ricardo Aldao los miembros que forman el Comité Olímpico Argentino con el fin de tratar las propuestas de equipos presentadas por varias Federaciones.

Fué tratada la aprobación del equipo de jugadores de lawn tennis, presentado últimamente por la Asociación Argentina de Lawn Tennis.

El comité teniendo en cuenta que este equipo se había constituído de acuerdo a la actuación que cada uno de sus componentes tuviera en los concursos de selección realizados últimamente, decidió aceptarlo. Para los matches dobles se designó a la pareja Zumelzú y Hortal, En el caso que el primero de los jugadores nombrados no pudiera concurrir, se designó al aficionado J. Villegas como suplente.

El equipo presentado por la Asociación Argentina de Lawn Tennis estaba así constituído: Arturo Hortal, Carlos Dumas, Armando Zumelzú, Alfredo J. Villegas, Héctor C. Catalruzza, Guillermo Robson y G. R. Williams.

No se hizo lugar al pedido formulado por la Federación Argentina de Esgrima para incluir en el equipo aceptado por el Comité Olímpico un entrenador.

A continuación se aceptó el equipo propuesto por la Federación Atlética Argentina. El equipo designado por la Federación Atlética es el siguiente:

Carrera llana de 100 metros, Miguel A. Enrico, Camilo Rivas y Augusto C. De Negri; carrera llana de 200 metros, Félix Escobar; carrera de 400 metros, Félix Escobar, Francisco Dova y F. Brewster; carrera de 800 metros, Francisco Dova y F. Brewster; triple salto, Luis A Brunetto; carrera de postas de 4 x 100, el equipo formado por Camilo Rivas, Miguel A. Enrico, Otto Diesch y Augusto De Negri; carrera de postas de 4 x 400, el equipo así constituído: Francisco Dova, Emilio Casanovas, Félix Escobar y F. Brewster; carrera de 110 metros con vallas, Guillermo Newbery; carera de 400 metros, con vallas, Enrique Thompson; suplente del equipo de postas de 4 x 400, Enrique Thompson.

Selección de remeros—

Ayer celebró reunión la Asociación Argentina de Remeros Aficionados para estudiar la nota que le fué enviada por el Club de Regatas de San Nicolás, relacionada con la selección del equipo de remeros.

Después de un breve cambio de ideas, se aprobó el informe de la comisión especial de selección, así como la nómina de los aficionados propuesto para intervenir en las olimpíadas de París.

Después se resolvió apercibir seriamente al citado club por la actitud asumida en el asunto.

Selección del equipo de boxeo

LOS ENCUENTROS DE ESTA NOCHE

En el local del National Sporting Club, continuará disputándose esta noche a las 21 horas, los encuentros de selección, organizados por la Federación Argentina de Box con el fin de designar el equipo que nos representará en las Olimpíadas de París.

El programa preparado es el siguiente:

Categoría "gallo" Pedro Kajen v Luis Navarro.

Categoría "liviano" Luis Neill, v. Italo Tozzini.

Categoría "medio mediano" Braulio Fernandez v. Elkazar Mentron: Horacio Lamberti v. Vicente Ramírez Contreras.

Categoría "mediano" Eustaquio Peralta v. José Portu.

Categoría "medio pesado" Arturo Fornetti v. Santiago Pechini.

Festival del Paternal Boxing Club

Mañana, a las 16 horas se realizará en el local del Luna Park, calle Corrientes 1066, un festival de boxeo, organizado por el Paternal Boxing Club, de acuerdo con el programa que damos a continuación:

Elías Minsky v. Mario Zapico.

Zacarías Blanco v. J. Cessa.

Rodoero Migliotello v. Antonio Carretero.

Segundo Emanuell v. Carlos Pasquale.

Alfredo Larriera v. Miguel Díaz.

Víctor Avendaro v. José Cárdenas.

Juan C. Florencio v. Moretti, campeón de La Plata.